



# **CONIMS**

## **Consórcio Intermunicipal de Saúde**

**PROCESSO Nº 178/2023**

**INEXIGIBILIDADE DE LICITAÇÃO Nº 141/2023**

**ORIGEM: CHAMAMENTO PÚBLICO 001/2023**

**OBJETO:** Credenciamento de pessoas jurídicas para a realização de consultas de especialidades.

**CREDENCIADO:**

**LARISSA MARTINELLI DULLIUS LTDA**

## **ATO DE CONSÓRCIO** **Resolução nº 059/2023**

Dispõe sobre o procedimento auxiliar do credenciamento, de que trata a Lei nº 14.133/2021, no âmbito do Consórcio Intermunicipal de Saúde – CONIMS.

O Presidente do Consórcio Intermunicipal de Saúde – CONIMS, Sr. Paulo Horn, no uso das atribuições que lhe são conferidas pelo Contrato de Consórcio e pelo Estatuto Social, bem como da necessidade de regulamentação específica diante das disposições da Lei Federal nº 14.133, 2021 (Lei de Licitações e Contratos Administrativo);

### **RESOLVE**

**Art. 1º** Esta Resolução estabelece regras e diretrizes pertinentes ao procedimento auxiliar de credenciamento de que trata a Lei Federal nº 14.133, de 2021, no âmbito do Consórcio Intermunicipal de Saúde – CONIMS.

**§1º.** Na aplicação deste regulamento, serão observados os Princípios da Legalidade, da Impessoalidade, da Moralidade, da Publicidade, da Eficiência, do Interesse Público, da Probidade Administrativa, da Igualdade, do Planejamento, da Transparência, da Eficácia, da Segregação de Funções, da Motivação, da Vinculação ao Edital, do Julgamento Objetivo, da Segurança Jurídica, da Razoabilidade, da Competitividade, da Proporcionalidade, da Celeridade, da Economicidade e do Desenvolvimento Nacional Sustentável, assim como as disposições do Decreto-Lei nº 4.657, de 4 de setembro de 1942 (Lei de Introdução às Normas do Direito Brasileiro).

**§ 2º** Quando forem executados recursos da União decorrentes de transferências voluntárias, deverão ser observar os procedimentos regidos pelas normas federais.

**Art. 2º** Credenciamento é o processo administrativo de chamamento público em que a Administração Pública convoca interessados em prestar serviços ou fornecer bens para que, preenchidos os requisitos necessários, se credenciem para executar o objeto quando convocados.

**§1º.** O procedimento de credenciamento será conduzido por um agente de contratação ou comissão especial de credenciamento designada pela autoridade competente.

**§2º -** O credenciamento poderá ser utilizado para formar uma rede de prestadores de serviços e fornecedores, pessoas físicas ou jurídicas, nos casos em que a satisfação do interesse público estiver vinculada à possibilidade de contratação de qualquer um, de alguns ou de todos os credenciados, mediante o pagamento de valor previamente estabelecido pela Administração Municipal.

**§3º** O estabelecimento prévio do valor a ser pago pelo CONIMS poderá, justificadamente, ser dispensado nos casos de mercados fluidos, nos quais a flutuação constante do valor da

prestação e das condições de contratação inviabilize a seleção de interessado por meio de processo de licitação.

**Art. 3º.** O credenciamento poderá ser usado nas seguintes hipóteses de contratação:

I - paralela e não excludente: caso em que é viável e vantajosa para o CONIMS e/ou Municípios consorciados a realização de contratações simultâneas em condições padronizadas;

II - com seleção a critério de terceiros: caso em que a seleção do contratado está a cargo do beneficiário direto da prestação;

III - em mercados fluidos: caso em que a flutuação constante do valor da prestação e das condições de contratação inviabiliza a seleção de agente por meio de processo de licitação

**§ 2º** Na hipótese do inciso II:

I – o CONIMS definirá no edital o valor da contratação por serviço ou bem, que será o mesmo para todos os credenciados;

II – o contratado só poderá prestar serviços ou fornecer bens mediante prévia autorização do Consórcio.

**§ 3º** Na hipótese do inciso III:

I – o CONIMS poderá definir no edital a porcentagem de desconto a ser aplicada sobre o valor do objeto no momento da contratação, que será a mesma para todos os credenciados;

II – o CONIMS deverá registrar as cotações de mercado vigentes no momento da contratação.

**Art. 4º** Para as contratações paralelas e não excludentes, decorrentes de credenciamento no âmbito da Saúde, caso não se pretenda a convocação, ao mesmo tempo, de todos os credenciados para a execução do serviço ou fornecimento do bem, nos termos do inciso I do *caput* e inciso II do parágrafo único, do artigo 79, da Lei Federal nº 14.133, de 2021, deverão ser adotados, de forma combinada ou não, os seguintes critérios de distribuição de demanda na forma do respectivo Edital:

I – proximidade geográfica do fornecedor à residência do usuário a qual se destina o serviço ou bem;

II – maior brevidade da disponibilização do serviço ou bem ao usuário;

III – conveniência do atendimento em consonância com deslocamentos promovidos por TFD, e procedimentos concomitantes de mais de um usuário;

IV – distribuição proporcional da demanda à capacidade disponibilizada de cada fornecedor;

V – sorteio;

VI – outras formas devidamente justificadas.

**§1º.** Pode-se atribuir aos Municípios consorciados os atos de distribuição de demandas aos Credenciados contratados, observada a sua regulação em Edital, sem prejuízo da possibilidade de o CONIMS requisitar aos Municípios informações e apresentação de relatórios de produção e agendamentos.

**§ 2º** Caso não se pretenda a convocação, ao mesmo tempo, de todos os credenciados para a execução do serviço ou fornecimento do bem, o objeto será distribuído por sorteio, observando-se sempre o critério de rotatividade e as demais exigências do Edital.

**§ 3º.** O Interessado que se descredenciar poderá requerer novo credenciamento para o mesmo ou outro objeto a ser contratado.

**§ 4º** O sorteio de demanda será formalizado em lista, disponibilizada pelo CONIMS em seu sítio eletrônico oficial, na forma do respectivo Edital.

## **Da Concessão do Credenciamento e da Contratação**

**Art. 5º** - O edital de chamamento público para credenciamento deverá ser elaborado considerando as peculiaridades da respectiva hipótese legal de cabimento, disciplinando, conforme o caso, sobre:

- I - condições gerais de ingresso;
- II - exigências específicas de qualificação técnica;
- III - regras de contratação;
- IV - valores fixados para a remuneração ou forma de cálculo do valor a ser pago;
- V - critério para distribuição de demandas;
- VI - formalização da contratação;
- VII - recusa em contratar e sanções cabíveis;
- VIII - minuta de instrumento de contrato;
- IX - modelos de declarações; e
- X - outros aspectos relevantes.

**Parágrafo único** - O edital de credenciamento será mantido à disposição para acesso público no sítio eletrônico oficial, sendo admitido o credenciamento enquanto perdurar a necessidade de contratação, não sendo necessária a sua publicação a cada exercício, prorrogando-se automaticamente.

**Art. 6º.** O interessado que atender a todos os requisitos previstos no edital, se habilitado, será credenciado junto ao CONIMS, encontrando-se apto a ser contratado para executar o objeto quando convocado.

**§1º.** Será vedada a participação de pessoas físicas ou jurídicas cumprindo sanção que as impeça de participar de licitações ou ser contratada pela Administração Pública.

**§2º** Fica admitida a subscrição de atos, inclusive o Contrato, pela via digital, desde que observadas as formalidades da lei regente.

**§3º** O processo de formalização do Contrato será pela via da inexigibilidade de licitação, prevista no inciso IV, do art. 74, da Lei Federal nº 14.133, de 2021, podendo ser firmado contrato de prestação de serviços ou processado por sistema de registro de preços

**Art. 7º.** Conforme previsão em Edital, o CONIMS poderá exigir prestação de garantia nas contratações oriundas do credenciamento.

**§1º.** A garantia somente será liberada após cientificada a integralidade do cumprimento da obrigação contratada e desde que não haja outras pendências do Credenciado contratado.

**§2º** No caso da utilização da garantia pelo CONIMS, por terem sido aplicadas penalidades pecuniárias em regular processo administrativo, o Credenciado deverá repor a garantia no montante original, sob pena de rescisão contratual e descredenciamento, sem prejuízo da apuração de responsabilidades.

**§3º** É vedado o cometimento a terceiros do objeto contratado sem autorização expressa da Administração.

## **Da Manutenção do Credenciamento**

**Art. 8º** A qualquer momento e, obrigatoriamente, a cada nova prorrogação de vigência contratual, o CONIMS, poderá convocar por ofício os credenciados para nova análise de

documentação, quando serão exigidos os documentos que comprovem a manutenção das condições apresentadas quando do cadastramento, sob pena de descredenciamento.

**Art. 9º.** O credenciamento não estabelece a obrigação do CONIMS de efetivar a contratação, face à sua precariedade, nem de manter o respectivo contrato até o seu vencimento.

### **Do Cancelamento do Credenciamento**

**Art. 10.** O credenciado que deixar de cumprir às exigências deste Regulamento, do edital de credenciamento e dos contratos firmados com a Administração será descredenciado para a execução de qualquer objeto, sem prejuízo das sanções previstas nos arts. 156 e seguintes da Lei Federal nº 14.133, de 2021.

**Art. 11.** O credenciado poderá, a qualquer tempo, solicitar seu descredenciamento mediante o envio de solicitação escrita ao órgão ou entidade contratante, observadas as condições do Edital.

### **Das Obrigações do Credenciado**

**Art. 12.** São obrigações do credenciado contratado:

I - executar os termos do instrumento contratual ou da ordem de serviço ou fornecimento de bens em conformidade com as especificações básicas constantes do edital;

II - ser responsável, em relação aos seus técnicos e ao serviço, por todas as despesas decorrentes da execução dos instrumentos contratuais, tais como: salários, encargos sociais, taxas, impostos, seguros, seguro de acidente de trabalho, transporte, hospedagem, alimentação e outros que venham a incidir sobre o objeto do contrato decorrente do credenciamento;

III - responder por quaisquer prejuízos que seus empregados ou prepostos vierem a causar ao patrimônio do órgão ou entidade contratante ou a terceiros, decorrentes de ação ou omissão culposa ou dolosa, procedendo imediatamente aos reparos ou indenizações cabíveis e assumindo o ônus decorrente;

IV - manter, durante o período de vigência do contrato, todas as condições que ensejaram o credenciamento, em especial no que tange à regularidade fiscal e capacidade técnico-operacional, quando couber;

V - justificar ao órgão ou entidade contratante eventuais motivos de força maior que impeçam a realização do serviço ou o fornecimento do bem, objeto do contrato;

VI - responsabilizar-se integralmente pela execução do contrato, nos termos da legislação vigente, sendo-lhe proibida a subcontratação do objeto sem previsão editalícia e autorização expressa do CONIMS;

VII - conduzir os trabalhos em harmonia com as atividades do local de execução do Contrato, de modo a não causar transtornos, quando for o caso;

VIII - manter as informações e dados a que tiver acesso, mantidos pelo CONIMS ou seus Municípios consorciados, em caráter de absoluta confidencialidade e sigilo, proibida a sua divulgação para terceiros, por qualquer meio;

**Parágrafo único.** Quando o CONIMS vier a ser demandado, em qualquer esfera, por atos praticados pelo Credenciado, além de obrigatória a ação de regresso em face do Contratado,



caso haja condenação do CONIMS, deve ser aberto processo administrativo apuratório, ainda que já rescindido o Contrato.

**Art. 13.** Ficam convalidados os Editais de credenciamento e respectivos contratos já lançados com fundamento na Lei Federal nº 14.133, de 2021, que se adequem às exigências desta Resolução.

**Art. 14º** Esta Resolução entra em vigor na data da sua publicação.

Pato Branco/PR, 27 de março de 2023.

**PAULO HORN**  
**Presidente do CONIMS**

**ATO DE CONSÓRCIO  
RESOLUÇÃO Nº 159/2023**

Dispõe sobre a nomeação da Comissão de Contratação Permanente, na forma da Lei Federal nº 14.133 de 2021, e dá outras providências.

O Presidente do Consórcio Intermunicipal de Saúde - CONIMS, Senhor Paulo Horn, no uso das atribuições que lhe são conferidas pelo Protocolo de Intenções, Estatuto Social e Contrato de Consórcio Público:

**CONSIDERANDO** as disposições da Lei Federal nº 14.133/02, de 2021, das Resoluções nº 059/2023 e nº 60/2023 do CONIMS e a necessidade da designação de Comissão de Contratação Permanente para instruir os Procedimentos Auxiliares e os Procedimentos de contratação direta.

**RESOLVE:**

**Art. 1º** Indicar a Comissão de Contratação Permanente, conforme segue:

<b>NOME</b>	<b>CPF</b>	<b>FUNÇÃO</b>
LHUANNA GABRIELA VARDANEGA PERICO	079.734.929 (...)	Presidente
ANA LUIZA BUGANÇA DE MATTOS	087.572.479 (...)	Membro
VANESSA FATIMA DA CRUZ	089.198.419 (...)	Membro
ISABEL CRISTINA VAZATA	035.954.349 (...)	Presidente Substituto

**Parágrafo único.** A Comissão de Contratação Permanente poderá solicitar a qualquer momento esclarecimentos e parecer de profissionais de diversas áreas, a fim de sanar dúvidas técnicas pertinentes à elaboração e avaliação das peças dos procedimentos, quando o objeto assim exigir.

**Art. 2º** Em cada novo Procedimento Auxiliar e Contratação Direta, devem ser observadas as hipóteses de impedimentos/suspeições de que trata a Resolução CONIMS nº 60/2023 e o princípio da segregação de funções.

**Art. 3º** As nomeações de que trata esta Resolução se limitam aos procedimentos auxiliares de credenciamento, pré-qualificação e registro cadastral, bem como de contratação direta por dispensa e inexigibilidade, regidos pela Lei Federal 14.133/2021.

**Art. 4º** Revogar a resolução nº 067/2023 de 11 de abril de 2023.

**Art. 5º** Esta resolução entra em vigor na data de sua publicação e atinge os atos já praticados pelos encarregados.

Pato Branco/PR, 03 de agosto de 2023.

**PAULO HORN  
PRESIDENTE**

## REQUERIMENTO PARA INSCRIÇÃO NO CREDENCIAMENTO

### **Ao Consórcio Intermunicipal de Saúde – CONIMS - Pato Branco – PR Setor de Licitações e Contratos**

O interessado abaixo qualificado requer sua inscrição no [Assunto] Nº 001/2023 divulgado pelo **CONIMS**, nos termos do presente Edital e seus anexos:

Razão Social: **LARISSA MARTINELLI DULLIUS LTDA**

CNPJ: 50.020.237/0001-02

Telefone: (44) 3055-3590 E-mail: [LMDULLIUS.REUMATOLOGIA@GMAIL.COM](mailto:LMDULLIUS.REUMATOLOGIA@GMAIL.COM) //

ESCRITORIOORGATEC@GMAIL.COM

Endereço: Rua Dr Rui Ferraz de Carvalho, 4344 Bairro Zona I

CEP: 87501-250 Cidade: Umuarama Estado: PR

Insc. Estadual: X Inscr. Municipal 51211

Dados bancários Banco:756 Ag:4379-6 Conta Corrente n.º 50.531-5

Procedimentos/Exames/Consultas (relacionar de acordo com os itens e descrição do Edital)

<b>Código</b>	<b>Descrição</b>	<b>Valor Unitário</b>	<b>Quantidade Anual</b>
<b>03.01.01.007-2</b>	Consulta Especializada – Médico Reumatologista (CBO 225136)	R\$ 96,00	4160

Horários e dias que o prestador disponibilizará para o atendimento aos serviços;

<b>Dias da Semana</b>	<b>Períodos e Horários</b>
<b>Segunda feira</b>	Tarde / 13h-16h30
<b>Terça feira</b>	Manhã e tarde / 7h30 – 11h30 / 13 – 16h30
<b>Quarta feira</b>	Tarde / 13h-16h30
<b>Quinta feira</b>	Manhã e tarde / 7h30 – 11h30 / 13 – 16h30
<b>Sexta feira</b>	Manhã e tarde / 7h30 – 11h30 / 13 – 16h30

Nome dos Profissional (ais) que executará (ão) os serviços: Larissa Martinelli Dullius

Nº do conselho da categoria do (s) profissional (ais): CRM-PR 52526

Local (ais) onde será (ão) executado (s) o (s) serviço (s):

( ) Local próprio - Empresa

(X) Ambulatório do CONIMS de Pato Branco

( ) Ambulatório do CONIMS de São Lourenço D'Oeste

( ) Ambulatório do CONIMS de Chopinzinho

( ) Secretaria de Saúde do Município; Qual? \_\_\_\_\_

Pato Branco/Paraná, 04 de agosto de 2023.

\_\_\_\_\_  
(Assinatura do representante legal e/ou procurador da empresa)



## DECLARAÇÃO DE CONDIÇÃO DE PARTICIPAÇÃO

**A empresa LARISSA MARTINELLI DULLIUS LTDA** inscrita no CNPJ sob o nº50.020.237/0001-02, por intermédio de seu representante legal Larissa Martinelli Dullius, declara para os fins de participação no Chamamento Público - N.º 001/2023 do CONIMS que:

- a)** Está ciente e concorda com as condições contidas no edital e seus anexos, bem como aos atos normativos pertinentes expedidos pelo CONIMS e de que o requerimento apresentado compreende a integralidade dos custos para atendimento dos direitos trabalhistas assegurados na Constituição Federal, nas leis trabalhistas, nas normas infralegais, nas convenções coletivas de trabalho e nos termos de ajustamento de conduta vigentes na data de sua entrega em definitivo e que cumpre plenamente os requisitos de habilitação definidos neste instrumento convocatório;
- b)** Não emprega menor de 18 anos em trabalho noturno, perigoso ou insalubre e não emprega menor de 16 anos, salvo menor, a partir de 14 anos, na condição de aprendiz, nos termos do artigo 7º, XXXIII, da Constituição;
- c)** Não possui empregados executando trabalho degradante ou forçado, observando o disposto nos incisos III e IV do art. 1º e no inciso III do art. 5º da Constituição Federal;
- d)** Se for o caso, que cumpre as exigências de reserva de cargos para pessoa com deficiência e para reabilitado da Previdência Social, previstas em lei e em outras normas específicas.
- e)** Que não possui nenhum impeditivo vigente para participar do presente credenciamento, nos termos do art. 14 da Lei nº 14.133, de 2021.
- f)** Na execução do objeto contratado, a Contratada se responsabiliza pelo uso regular de dados de pacientes para uso exclusivo das finalidades do CONIMS, sob pena de sofrer as sanções legais.
- g)** Declaro serem autênticos os documentos apresentados para fim de habilitação.

Por ser expressão da verdade, firmo a presente.

Pato Branco/Paraná, 04 de agosto de 2023

---

Assinatura do representante legal da empresa e/ou Procurador

## DECLARAÇÃO DE EMPREGO

Eu, Larissa Martinelli Dullius apresento essa declaração de emprego, cargos ou funções, remuneradas sob qualquer forma, ou serviços federais, estaduais, municipais, paraestatais, sociedades de economia mista, forças armadas, entidades privadas, etc.

1. **Nome das entidades empregadoras:** (empresas onde o profissional trabalha).  
a)  x  
b)  x  
c)  x
  
2. **Natureza das atividades que exerce:** (funções desempenhadas nas empresas citadas nos itens acima).  
a)  x  
b)  x  
c)  x
  
3. **Horários ou compromissos de trabalho:** (horário de trabalho nas empresas citadas nos itens acima).  
a)  x  
b)  x  
c)  x
  
4. **Locais de trabalho:** (local de trabalho nas empresas citadas nos itens acima).  
a)  x  
b)  x  
c)  x

Declaro não exercer nenhum emprego, cargo ou função, além dos acima enumerados, bem como aceitar as normas vigentes como locador de serviços.

Pato Branco/PR, 04 de agosto de 2023

---

(Assinatura do profissional)

*\*Obs. Os horários em que serão realizados os atendimentos para o CONIMS não devem ser relacionados nos itens acima, pois já se encontra no requerimento. Anexo II*

**DECLARAÇÃO DE CIÊNCIA AOS TERMOS DA LEI GERAL DE PROTEÇÃO DE DADOS – LGPD AO CONSÓRCIO INTERMUNICIPAL DE SAÚDE - CONIMS**

RAZÃO SOCIAL: LARISSA MARTINELLI DULLIUS LTDA.

CNPJ: 50.020.237/0001-02

ENDEREÇO: RUA DR RUI FERRAZ DE CARVALHO, 4344/701, UMUARAMA-PR

ENDEREÇO ELETRÔNICO: ESCRITORIOORGATEC@GMAIL.COM /

LMDULLIUS.REUMATOLOGIA@GMAIL.COM

RESPONSÁVEL: LARISSA MARTINELLI DULLIUS

TELEFONE DE CONTATO:(44) 3055-3590/ (51) 9 99540109

Ao aderir ao certame e celebrar Contrato Administrativo com o CONIMS, declaro-me ciente de que, por exigência dos órgãos de controle externo, da Lei nº 12.527/2018 – Lei de Acesso à Informação – e da Resolução CONIMS nº 155/2021, a íntegra dos atos prévios à contratação e o Contrato e seus anexos serão disponibilizados no Portal de Transparência do CONIMS, que realiza o tratamento de dados pessoais pertinentes à qualificação jurídica, econômico-financeira, tributária e técnica do Contratado, para uso exclusivo às finalidades legais e institucionais consorciais, conforme disposto na Lei nº 13.709/2018 - Lei Geral de Proteção de Dados Pessoais (LGPD) e no Decreto nº 10.046/2019.

Declaro, de forma expressa, que estou ciente de que, foi-me dada a possibilidade de indicar dados sensíveis de pessoas naturais indicadas nos referidos documentos, parte integrante deste processo de contratação, a se submeterem ao processo de anonimização, por meios técnicos e disponíveis ao CONIMS.

---

Representante legal da empresa

Pato Branco/PR, 04 de agosto de 2023

## **TERMO DE RESPONSABILIDADE – LOGIN E SENHA**

RAZÃO SOCIAL: LARISSA MARTINELLI DULLIUS LTDA.

CNPJ: 50.020.237/0001-02

ENDEREÇO: RUA DR RUI FERRAZ DE CARVALHO, 4344/701, UMUARAMA-PR

ENDEREÇO ELETRÔNICO: ESCRITORIOORGATEC@GMAIL.COM /

LMDULLIUS.REUMATOLOGIA@GMAIL.COM

RESPONSÁVEL: LARISSA MARTINELLI DULLIUS

TELEFONE DE CONTATO:(44) 3055-3590/ (51) 9 99540109

Ao aderir ao certame e celebrar Contrato Administrativo com o CONIMS, declaro-me ciente, para os devidos fins, que será de uso intransferível o login e senha disponibilizado pelo CONIMS ao profissional que fará uso do sistema de prontuário dos pacientes.

---

Representante legal da empresa

Pato Branco/PR, 04 de agosto de 2023

		
<b>REPÚBLICA FEDERATIVA DO BRASIL</b>		
<b>CADASTRO NACIONAL DA PESSOA JURÍDICA</b>		
NÚMERO DE INSCRIÇÃO <b>50.020.237/0001-02</b> MATRIZ	<b>COMPROVANTE DE INSCRIÇÃO E DE SITUAÇÃO CADASTRAL</b>	DATA DE ABERTURA <b>21/03/2023</b>
NOME EMPRESARIAL <b>LARISSA MARTINELLI DULLIUS LTDA</b>		
TÍTULO DO ESTABELECIMENTO (NOME DE FANTASIA) *****	PORTE <b>ME</b>	
CÓDIGO E DESCRIÇÃO DA ATIVIDADE ECONÔMICA PRINCIPAL <b>86.10-1-02 - Atividades de atendimento em pronto-socorro e unidades hospitalares para atendimento a urgências</b>		
CÓDIGO E DESCRIÇÃO DAS ATIVIDADES ECONÔMICAS SECUNDÁRIAS <b>86.30-5-03 - Atividade médica ambulatorial restrita a consultas</b>		
CÓDIGO E DESCRIÇÃO DA NATUREZA JURÍDICA <b>206-2 - Sociedade Empresária Limitada</b>		
LOGRADOURO <b>R DOUTOR RUI FERRAZ DE CARVALHO</b>	NÚMERO <b>4344</b>	COMPLEMENTO <b>APT 701</b>
CEP <b>87.501-250</b>	BAIRRO/DISTRITO <b>ZONA I</b>	MUNICÍPIO <b>UMUARAMA</b>
		UF <b>PR</b>
ENDEREÇO ELETRÔNICO <b>ESCRITORIOORGATEC@GMAIL.COM</b>	TELEFONE <b>(44) 3055-3590/ (0000) 0000-0000</b>	
ENTE FEDERATIVO RESPONSÁVEL (EFR) *****		
SITUAÇÃO CADASTRAL <b>ATIVA</b>	DATA DA SITUAÇÃO CADASTRAL <b>21/03/2023</b>	
MOTIVO DE SITUAÇÃO CADASTRAL		
SITUAÇÃO ESPECIAL *****	DATA DA SITUAÇÃO ESPECIAL *****	

Aprovado pela Instrução Normativa RFB nº 1.863, de 27 de dezembro de 2018.

Emitido no dia **21/03/2023** às **16:33:09** (data e hora de Brasília).

Página: 1/1



## CONSELHO REGIONAL DE MEDICINA DO PARANÁ

### CERTIFICADO DE REGULARIDADE DE INSCRIÇÃO DE PESSOA JURÍDICA

**Inscrito sob CRM**

19258

**CNPJ**

50.020.237/0001-02

**Inscrição**

27/04/2023

**Validade**

27/04/2024

**Razão Social**

LARISSA MARTINELLI DULLIUS LTDA

**Nome Fantasia**

LARISSA MARTINELLI DULLIUS LTDA

**Endereço**

R DR RUI F DE CARVALHO - ZONA I, 4344, APT 701

**Município / UF**

UMUARAMA / PR

**CEP**

87501-250

**Responsável**

52526 - LARISSA MARTINELLI DULLIUS

**Classificação**

PRESTAÇÃO DE SERVIÇOS MÉDICOS TERCEIRIZADOS

Este certificado atesta a REGULARIDADE da inscrição do estabelecimento acima neste Conselho Regional de Medicina, em cumprimento à Lei nº. 6.839, de 30/10/1980 e às Resoluções CFM nº. 997 de 23/05/1980 e 1.980 de 11/07/2011. Ressalvada a ocorrência de alteração nos dados acima, este certificado é válido até 27/04/2024. Este certificado deverá ser afixado em local visível ao público e acessível à fiscalização.

Chave de validação nº. **e2bd34cfac3255092ddf35624b214d3ff164fbd2**

Emitida eletronicamente via internet em **10/05/2023**

Sua autenticidade poderá ser confirmada no site do

[www.crmpr.org.br](http://www.crmpr.org.br)

# CONTRATO SOCIAL DE CONSTITUIÇÃO DE SOCIEDADE EMPRESÁRIA LIMITADA

## LARISSA MARTINELLI DULLIUS LTDA

Pelo presente instrumento particular de Contrato Social:

**LARISSA MARTINELLI DULLIUS**, BRASILEIRA, CASADO(A), Comunhão Parcial, empresaria, nascido(a) em 31/08/1993, nº do CPF 008.851.640-75, residente e domiciliada na cidade de Umuarama - PR, na RUA Doutor Rui Ferraz de Carvalho, nº 4344, Zona I, CEP: 87501-250;

Resolvem, em comum acordo, constituir uma sociedade limitada, nos termos da Lei nº 10.406/2002, mediante as condições e cláusulas seguintes:

### CLÁUSULA I - DO NOME EMPRESARIAL (art. 997, II, CC)

A sociedade adotará como nome empresarial: **LARISSA MARTINELLI DULLIUS LTDA**.

### CLÁUSULA II - DA SEDE (art. 997, II, CC)

A sociedade terá sua sede no seguinte endereço: RUA Doutor Rui Ferraz de Carvalho, nº 4344, APT 701;, Zona I, Umuarama - PR, CEP: 87501250.

### CLÁUSULA III - DO OBJETO SOCIAL (art. 997, II, CC)

A sociedade terá por objeto o exercício das seguintes atividades econômica: 8610-1/02 - ATIVIDADES DE ATENDIMENTO EM PRONTO-SOCORRO E UNIDADES HOSPITALARES PARA ATENDIMENTO A URGÊNCIAS E 8630-5/03 - ATIVIDADE MÉDICA AMBULATORIAL RESTRITA A CONSULTAS

**Parágrafo único.** Em estabelecimento eleito como Sede (Matriz) será(ão) exercida(s) a(s) atividade(s) de 8610-1/02 - ATIVIDADES DE ATENDIMENTO EM PRONTO-SOCORRO E UNIDADES HOSPITALARES PARA ATENDIMENTO A URGÊNCIAS E 8630-5/03 - ATIVIDADE MÉDICA AMBULATORIAL RESTRITA A CONSULTAS.

E exercerá as seguintes atividades:

CNAE Nº 8610-1/02 - Atividades de atendimento em pronto-socorro e unidades hospitalares para atendimento a urgências

CNAE Nº 8630-5/03 - Atividade médica ambulatorial restrita a consultas

### CLÁUSULA IV - DO INÍCIO DAS ATIVIDADES E PRAZO DE DURAÇÃO (art. 53, III, F, Decreto nº 1.800/96)

A sociedade iniciará suas atividades em 13/03/2023 e seu prazo de duração será por tempo indeterminado.

### CLÁUSULA V - DO CAPITAL (ART. 997, III e IV e ART. 1.052 e 1.055, CC)

O capital será de R\$ 10.000,00 (dez mil reais), dividido em 10000 quotas, no valor nominal de R\$ 1,00 (um real) cada uma, formado por R\$ 10.000,00 (dez mil reais) em moeda corrente no País

**Parágrafo único.** O capital encontra-se subscrito e integralizado pelos sócios da seguinte forma:

Nome do Sócio	Qtd Quotas	Valor Em R\$	%
LARISSA MARTINELLI DULLIUS	10000	10.000,00	100,00
TOTAL:	10000	10.000,00	100,00

### CLÁUSULA VI - DA ADMINISTRAÇÃO (ART. 997, VI; 1.013, 1.015; 1.064, CC)

A administração da sociedade será exercida pelo sócio **LARISSA MARTINELLI DULLIUS** que representará legalmente a sociedade e poderá praticar todo e qualquer ato de gestão pertinente ao objeto social.

**Parágrafo único.** Não constituindo o objeto social, a alienação ou a oneração de bens imóveis depende de autorização da maioria.

### CLÁUSULA VII - DO BALANÇO PATRIMONIAL (art. 1.065, CC)

Ao término de cada exercício, em 31 de Dezembro, o administrador prestará contas justificadas de sua administração, procedendo à elaboração do inventário, do balanço patrimonial e do balanço de resultado econômico, cabendo ao(s) sócio(s), os lucros ou perdas apuradas.

## **CONTRATO SOCIAL DE CONSTITUIÇÃO DE SOCIEDADE EMPRESÁRIA LIMITADA**

### **LARISSA MARTINELLI DULLIUS LTDA**

---

#### **CLÁUSULA VIII - DECLARAÇÃO DE DESIMPEDIMENTO DE ADMINISTRADOR (art. 1.011, § 1º CC e art. 37, II da Lei nº 8.934 de 1994 )**

O Administrador declara, sob as penas da lei, de que não está impedido de exercer a administração da empresa, por lei especial, ou em virtude de condenação criminal, ou por se encontrar sob os efeitos dela, a pena que vede, ainda que temporariamente, o acesso a cargos públicos; ou por crime falimentar, de prevaricação, peita ou suborno, concussão, peculato, ou contra a economia popular, contra o sistema financeiro nacional, contra normas de defesa da concorrência, contra as relações de consumo, fé pública, ou a propriedade.

#### **CLÁUSULA IX - DO PRÓ LABORE**

O sócio poderá, fixar uma retirada mensal, a título de pro labore para o sócio administrador, observadas as disposições regulamentares pertinentes.

#### **CLÁUSULA X - DISTRIBUIÇÃO DE LUCROS**

A sociedade poderá levantar balanços intermediários ou intercalares e distribuir os lucros evidenciados nos mesmos.

#### **CLÁUSULA XI - DA RETIRADA OU FALECIMENTO DE SÓCIO**

Retirando-se, falecendo ou interdito qualquer sócio, a sociedade continuará suas atividades com os herdeiros, sucessores e o incapaz, desde que autorizado legalmente. Não sendo possível ou inexistindo interesse destes ou do(s) sócio(s) remanescente(s) na continuidade da sociedade, esta será liquidada após a apuração do Balanço Patrimonial na data do evento. O resultado positivo ou negativo será distribuído ou suportado pelos sócios na proporção de suas quotas.

**Parágrafo único** - O mesmo procedimento será adotado em outros casos em que a sociedade se resolva em relação a seu sócio.

#### **CLÁUSULA XII - DA CESSÃO DE QUOTAS**

As quotas são indivisíveis e não poderão ser cedidas ou transferidas a terceiros sem o consentimento do outro sócio, a quem fica assegurado, em igualdade de condições e preço direito de preferência para a sua aquisição se postas à venda, formalizando, se realizada a cessão delas, a alteração contratual pertinente.

#### **CLÁUSULA XIII - DA RESPONSABILIDADE**

A responsabilidade de cada sócio é restrita ao valor das suas quotas, mas todos respondem solidariamente pela integralização do capital social.

#### **CLÁUSULA XIV - PORTE EMPRESARIAL**

O sócio declara que a sociedade se enquadra como Microempresa - ME, nos termos da Lei Complementar nº 123, de 14 de dezembro de 2006, e que não se enquadra em qualquer das hipóteses de exclusão relacionadas no § 4º do art. 3º da mencionada lei. (art. 3º, I, LC nº 123, de 2006)

#### **CLÁUSULA XV - DO FORO**

Fica eleito o Foro da Comarca de Umuarama - PR, para qualquer ação fundada neste contrato, renunciando-se a qualquer outro por muito especial que seja.

E por estarem em perfeito acordo, em tudo que neste instrumento particular foi lavrado, obrigam-se a cumprir o presente ato constitutivo, e assinam o presente instrumento em uma única via que será destinada ao registro e arquivamento na Junta Comercial do Estado do Paraná.

Umuarama - PR, 13 de março de 2023

---

LARISSA MARTINELLI DULLIUS  
Sócio/Administrador





## ASSINATURA ELETRÔNICA

Certificamos que o ato da empresa LARISSA MARTINELLI DULLIUS LTDA consta assinado digitalmente por:

IDENTIFICAÇÃO DO(S) ASSINANTE(S)	
CPF/CNPJ	Nome
00885164075	

REPÚBLICA FEDERATIVA DO BRASIL



**RIO GRANDE DO SUL**  
SECRETARIA DA SEGURANÇA PÚBLICA  
INSTITUTO-GERAL DE PERÍCIAS  
DEPARTAMENTO DE IDENTIFICAÇÃO



Polegar Direito



*Larissa Dullius*  
ASSINATURA DO TITULAR

CARTEIRA DE IDENTIDADE

VÁLIDA EM TODO O TERRITÓRIO NACIONAL

REGISTRO GERAL 8073194436

DATA DE EXPEDIÇÃO 09/12/2015

NOME **LARISSA MARTINELLI DULLIUS**

FILIAÇÃO PAULO ROBERTO DULLIUS

ROSANE MARTINELLI

NATURALIDADE CARAZINHO RS

DATA DE NASCIMENTO 31/08/1993

DOC. ORIGEM C NASC 23173 CARAZINHO RS  
LV A79 FL 103

CPF 008.851.640-75

PIS / PASEP

PORTO ALEGRE, RS  
2 VIA

*Guilherme Ferreira Lopes*  
ASSINATURA DO DIRETOR

153081 / 153081

LEI Nº 7.116 DE 29/08/83

PROIBIDO PLASTIFICAR



**MINISTÉRIO DA FAZENDA**  
**Secretaria da Receita Federal do Brasil**  
**Procuradoria-Geral da Fazenda Nacional**

**CERTIDÃO POSITIVA COM EFEITOS DE NEGATIVA DE DÉBITOS RELATIVOS AOS TRIBUTOS  
FEDERAIS E À DÍVIDA ATIVA DA UNIÃO**

**Nome: LARISSA MARTINELLI DULLIUS LTDA**  
**CNPJ: 50.020.237/0001-02**

Ressalvado o direito de a Fazenda Nacional cobrar e inscrever quaisquer débitos de responsabilidade do sujeito passivo acima identificado que vierem a ser apuradas, é certificado que:

1. constam débitos administrados pela Secretaria da Receita Federal do Brasil (RFB) com exigibilidade suspensa nos termos do art. 151 da Lei nº 5.172, de 25 de outubro de 1966 - Código Tributário Nacional (CTN), ou objeto de decisão judicial que determina sua desconsideração para fins de certificação da regularidade fiscal, ou ainda não vencidos; e
2. não constam inscrições em Dívida Ativa da União (DAU) na Procuradoria-Geral da Fazenda Nacional (PGFN).

Conforme disposto nos arts. 205 e 206 do CTN, este documento tem os mesmos efeitos da certidão negativa.

Esta certidão é válida para o estabelecimento matriz e suas filiais e, no caso de ente federativo, para todos os órgãos e fundos públicos da administração direta a ele vinculados. Refere-se à situação do sujeito passivo no âmbito da RFB e da PGFN e abrange inclusive as contribuições sociais previstas nas alíneas 'a' a 'd' do parágrafo único do art. 11 da Lei nº 8.212, de 24 de julho de 1991.

A aceitação desta certidão está condicionada à verificação de sua autenticidade na Internet, nos endereços <<http://rfb.gov.br>> ou <<http://www.pgfn.gov.br>>.

Certidão emitida gratuitamente com base na Portaria Conjunta RFB/PGFN nº 1.751, de 2/10/2014.  
Emitida às 15:34:23 do dia 28/07/2023 <hora e data de Brasília>.  
Válida até 24/01/2024.

Código de controle da certidão: **4E0A.7440.6235.6113**

Qualquer rasura ou emenda invalidará este documento.



Estado do Paraná  
Secretaria de Estado da Fazenda  
Receita Estadual do Paraná

**Certidão Negativa**  
de Débitos Tributários e de Dívida Ativa Estadual  
Nº 031197235-65

Certidão fornecida para o CNPJ/MF: **50.020.237/0001-02**

Nome: **CNPJ NÃO CONSTA NO CADASTRO DE CONTRIBUINTES DO ICMS/PR**

Ressalvado o direito da Fazenda Pública Estadual inscrever e cobrar débitos ainda não registrados ou que venham a ser apurados, certificamos que, verificando os registros da Secretaria de Estado da Fazenda, constatamos não existir pendências em nome do contribuinte acima identificado, nesta data.

Obs.: Esta Certidão engloba todos os estabelecimentos da empresa e refere-se a débitos de natureza tributária e não tributária, bem como ao descumprimento de obrigações tributárias acessórias.

**Válida até 25/11/2023 - Fornecimento Gratuito**

A autenticidade desta certidão deverá ser confirmada via Internet  
[www.fazenda.pr.gov.br](http://www.fazenda.pr.gov.br)



**PREFEITURA MUNICIPAL DE UMUARAMA**  
*Estado do Paraná*  
**SECRETARIA DE FAZENDA**  
**DIRETORIA DE ARRECADAÇÃO E FISCALIZAÇÃO**

**Certidão Negativa de Débitos N° 28471 / 2023**

**CERTIFICAMOS**, conforme requerido por **LARISSA MARTINELLI DULLIUS**, CPF/CNPJ n° 50.020.237/0001-02, para fins **SIMPLES VERIFICAÇÃO DE DÉBITOS**, que **NÃO CONSTAM DÉBITOS** RELATIVOS A TRIBUTOS MUNICIPAIS (impostos, taxas, contribuição de melhoria e dívida ativa dos cadastros Mobiliários e Imobiliários), até a presente data em nome de **LARISSA MARTINELLI DULLIUS LTDA** CPF/CNPJ n° **50.020.237/0001-02**, situado(a) na cidade de Umuarama.

Fica ressalvado o direito da Fazenda Pública Municipal cobrar débitos posteriormente apurados, mesmo referentes a períodos compreendidos nesta Certidão.

CÓDIGO DE AUTENTICIDADE: **803D60FF8BABE5DC3E5C633CA1CA4B24**

**A PRESENTE CERTIDÃO TERÁ VALIDADE ATÉ 26/10/2023**

**Umuarama, 28 de julho de 2023**

FUNCIONÁRIO: **WEB**

[Voltar](#)[Imprimir](#)

## Certificado de Regularidade do FGTS - CRF

**Inscrição:** 50.020.237/0001-02  
**Razão Social:** LARISSA MARTINELLI DULLIUS LTDA  
**Endereço:** R DOUTOR RUI FERRAZ DE CARVALHO 4344 APT 701 / ZONA I /  
UMUARAMA / PR / 87501-250

A Caixa Econômica Federal, no uso da atribuição que lhe confere o Art. 7, da Lei 8.036, de 11 de maio de 1990, certifica que, nesta data, a empresa acima identificada encontra-se em situação regular perante o Fundo de Garantia do Tempo de Serviço - FGTS.

O presente Certificado não servirá de prova contra cobrança de quaisquer débitos referentes a contribuições e/ou encargos devidos, decorrentes das obrigações com o FGTS.

**Validade:** 26/07/2023 a 24/08/2023

**Certificação Número:** 2023072608305126338237

Informação obtida em 28/07/2023 15:49:57

A utilização deste Certificado para os fins previstos em Lei esta condicionada a verificação de autenticidade no site da Caixa:  
**[www.caixa.gov.br](http://www.caixa.gov.br)**



PODER JUDICIÁRIO  
JUSTIÇA DO TRABALHO

## **CERTIDÃO NEGATIVA DE DÉBITOS TRABALHISTAS**

Nome: LARISSA MARTINELLI DULLIUS LTDA (MATRIZ E FILIAIS)

CNPJ: 50.020.237/0001-02

Certidão nº: 37851783/2023

Expedição: 28/07/2023, às 16:11:46

Validade: 24/01/2024 - 180 (cento e oitenta) dias, contados da data de sua expedição.

Certifica-se que **LARISSA MARTINELLI DULLIUS LTDA (MATRIZ E FILIAIS)**, inscrito(a) no CNPJ sob o nº **50.020.237/0001-02**, **NÃO CONSTA** como inadimplente no Banco Nacional de Devedores Trabalhistas.

Certidão emitida com base nos arts. 642-A e 883-A da Consolidação das Leis do Trabalho, acrescentados pelas Leis ns.º 12.440/2011 e 13.467/2017, e no Ato 01/2022 da CGJT, de 21 de janeiro de 2022.

Os dados constantes desta Certidão são de responsabilidade dos Tribunais do Trabalho.

No caso de pessoa jurídica, a Certidão atesta a empresa em relação a todos os seus estabelecimentos, agências ou filiais.

A aceitação desta certidão condiciona-se à verificação de sua autenticidade no portal do Tribunal Superior do Trabalho na Internet (<http://www.tst.jus.br>).

Certidão emitida gratuitamente.

### **INFORMAÇÃO IMPORTANTE**

Do Banco Nacional de Devedores Trabalhistas constam os dados necessários à identificação das pessoas naturais e jurídicas inadimplentes perante a Justiça do Trabalho quanto às obrigações estabelecidas em sentença condenatória transitada em julgado ou em acordos judiciais trabalhistas, inclusive no concernente aos recolhimentos previdenciários, a honorários, a custas, a emolumentos ou a recolhimentos determinados em lei; ou decorrentes de execução de acordos firmados perante o Ministério Público do Trabalho, Comissão de Conciliação Prévia ou demais títulos que, por disposição legal, contiver força executiva.



TRIBUNAL DE JUSTIÇA DO ESTADO DO PARANÁ  
Secretaria do Ofício Distribuidor e Anexos de UMUARAMA

CERTIDÃO DE DISTRIBUIÇÃO – FINS GERAIS – CÍVEIS – FALÊNCIA – NEGATIVA

Certifico que revendo os livros, sistemas e arquivos de distribuição CÍVEIS, especificamente: FALÊNCIA, CONCORDATA, RECUPERAÇÃO JUDICIAL, RECUPERAÇÃO EXTRAJUDICIAL desta Secretaria, verifiquei NÃO CONSTAR nenhum registro em andamento contra:

LARISSA MARTINELLI DULLIUS LTDA  
CNPJ: 50.020.237/0001-02  
Local da Sede: Umuarama - PR

Orientações:

Esta certidão NÃO APONTA ordinariamente os processos em que a pessoa cujo nome pesquisado figura como Autor(a). São apontados os feitos em tramitação cadastrados no Sistema Informatizado referente à comarca de UMUARAMA. Não existe qualquer conexão com qualquer outra base de dados de instituição pública ou com a Receita Federal que verifique a identidade do NOME/RAZÃO SOCIAL com o CPF/CNPJ. A conferência dos dados pessoais fornecidos pelo pesquisado é de responsabilidade exclusiva do destinatário da certidão. A certidão em nome de pessoa jurídica considera os processos referentes à matriz e às filiais. Considera-se NEGATIVA a certidão que aponta somente homônimos não qualificados, nos termos do art. 8º, §2º da Resolução CNJ 121/2010. A presente certidão menciona somente o registro de distribuição, para dados complementares do procedimento, deve-se dirigir até a Secretaria para onde foi distribuído e solicitar uma CERTIDÃO DE OBJETO E PÉ. A Busca de MICROEMPREENDEDOR INDIVIDUAL e EMPRESÁRIO INDIVIDUAL abrange também a pessoa física.

UMUARAMA, 28 de julho de 2023



Ilmo Araujo de Lima  
Distribuidor

\*\*Valide esta certidão em <https://bit.ly/2DOEibE>

Código Validador T.JPR: CACD.0833.99EHJHI.11







REPÚBLICA FEDERATIVA DO BRASIL  
MINISTÉRIO DA EDUCAÇÃO  
UNIVERSIDADE FEDERAL DE PELOTAS

O REITOR DA UNIVERSIDADE FEDERAL DE PELOTAS, no uso de suas atribuições e tendo em vista a conclusão do curso de Medicina e a respectiva colação de grau em 14 de julho de 2017, confere o título de

**Médica**

a

**Larissa Martinelli Dullius**

nacionalidade brasileira, naturalidade Rio Grande do Sul - nascida em 31 de agosto de 1993, portadora da cédula de identidade nº 8073194436/RS e outorga-lhe o presente diploma a fim de que possa gozar de todos os direitos e prerrogativas legais.

Pelotas-RS, 1 de agosto de 2017.

  
\_\_\_\_\_  
Diretor(a)

  
\_\_\_\_\_  
Reitor

  
\_\_\_\_\_  
Larissa Martinelli Dullius

Faculdade de Medicina  
Medicina  
Bacharelado - Presencial  
Curso reconhecido pelo Decreto nº 59.381 de 12/10/1966.  
Publicado no D.O.U. de 18/10/1966. Renovação do reconhecimento  
pela Portaria nº 833 de 16/12/2016. Publicada no D.O.U. de  
19/12/2016.

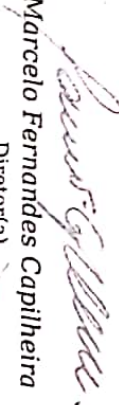
  
Marcelo Fernandes Capilheira  
Diretor(a)

REPÚBLICA FEDERATIVA DO BRASIL  
MINISTÉRIO DA EDUCAÇÃO  
UNIVERSIDADE FEDERAL DE PELOTAS

Diploma registrado sob o nº 6330 às fls. 165 do livro 16 - RDG  
conforme delibera a Lei nº 9394/1996 no parágrafo 1º do artigo  
48º da Lei de Diretrizes e Base da Educação Nacional.  
Processo nº 23110.006770/2017-71.  
Em Pelotas, 11 de agosto de 2017.

  
Marcia Cristina Duarte Lopes  
Chefe do Núcleo de Registro de Diplomas

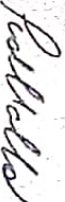
  
Pedro Rodrigues Curi Hallal  
Reitor

CREMERS

Conselho Regional de Medicina do Estado do Rio Grande do Sul

Nesta data, o presente diploma de LARISSA MARTINELLI  
DULLIUS foi registrado sob o número 43766 de acordo com o  
artigo 17 da Lei 3.268 de 30 de setembro de 1957.  
Porto Alegre, 22/09/2017

Fernando Kleber Matos  
Presidente

005753

**Programa de Residência Médica em Clínica Médica do Hospital Mãe de Deus**  
Credenciado pela Comissão Nacional de Residência Médica/MEC Parecer 204/2015 Processo 2014-236, aprovado em 27 de novembro de 2014.

# CERTIFICADO

Certificamos que

## Larissa Martinelli Dullius

(CREMERS 43.766 – CPF 008.851.640-75)

Realizou e concluiu o Programa de Residência Médica na especialidade de  
**Clínica Médica**

no período de 1º de março de 2019 a 28 de fevereiro de 2021, pelo que lhe é conferido o presente  
**Título de Especialista**, conforme o art. 6º da Lei 6.932, DOU 07/07/1981.

Porto Alegre/RS, 1º de março de 2021.



Dr. Fernando Starosta de Waldemar  
CREMERS 27.689  
Diretor Médico  
Hospital Mãe de Deus

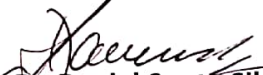

Dr. Daniel Souto Silveira  
CREMERS 24.776  
Coordenador da COREME



Dr. Diégo Fontoura Mendes Riveiro  
CREMERS 30.975  
Supervisor do Programa



Dra. Larissa Martinelli Dullius  
CREMERS 43.766  
Médica Residente



**AESC**  
EDUCAÇÃO E SAÚDE



HOSPITAL  
MÃE DE DEUS

Este certificado foi registrado na Comissão Nacional de Residência Médica (CNRM / SESu / MEC)

Data do Registro: 01/03/2021

Nº do Registro: 421265

  
Dr. Daniel Souto Silveira

CERTIFICADO REGISTRADO NO HOSPITAL MÃE DE DEUS

Nº Registro 421265 Livro 01 Página 29

Em 01 / 03 / 2021

  
COREME



**PROGRAMA CREDENCIADO PELA CNRM/MEC - PARECER Nº 1171/2014, DE 28/11/2013.**

**PROGRAMA DE RESIDÊNCIA MÉDICA**

Certificamos que a Dra. **LARISSA MARTINELLI DULLIUS**, CRM nº 43766, UF RS, CPF nº 008.851.640-75, concluiu a Residência Médica em REUMATOLOGIA, cursada no período de 01/03/2021 a 28/02/2023, a quem conferimos o título de especialista, de acordo com a Lei 6.932, publicada no Diário Oficial da União em 09/07/81, registrado na Comissão Nacional de Residência Médica (CNRM/SEsu/MEC) sob o nº 461744 em 04/03/2023.

Porto Alegre, 07 de março de 2023.

Prof. Dr. Francisco Jorge Arsego Quadros de Oliveira  
Coordenador da COREME

Profa. Dra. Luciana Paula Cadore Stefani  
Diretora de Ensino



Documento assinado eletronicamente por **FRANCISCO JORGE ARSEGO QUADROS DE OLIVEIRA, COORDENADOR DA COMISSÃO DE RESIDÊNCIA MÉDICA**, em 13/03/2023, às 15:21, conforme horário oficial de Brasília, com o emprego de certificado digital emitido no âmbito da ICP-Brasil, com fundamento no art. 6º, caput, do [Decreto nº 8.539, de 8 de outubro de 2015](#).  
Nº de Série do Certificado: 7451802344806732267



Documento assinado eletronicamente por **LUCIANA PAULA CADORE STEFANI, DIRETORA DE ENSINO**, em 13/03/2023, às 16:47, conforme horário oficial de Brasília, com o emprego de certificado digital emitido no âmbito da ICP-Brasil, com fundamento no art. 6º, caput, do [Decreto nº 8.539, de 8 de outubro de 2015](#).  
Nº de Série do Certificado: 8914587679907573233



A autenticidade deste documento pode ser conferida no site [https://sei.hcpa.edu.br/sei/controlador\\_externo.php?acao=documento\\_conferir&id\\_orgao\\_acesso\\_externo=0](https://sei.hcpa.edu.br/sei/controlador_externo.php?acao=documento_conferir&id_orgao_acesso_externo=0), informando o código verificador **0899174** e o código CRC **AF2FF692**.



## CONSELHO REGIONAL DE MEDICINA DO PARANÁ

### Certidão de Especialidades

Certificamos que o(a) Dr.(a) **LARISSA MARTINELLI DULLIUS** - CRM-PR **52526** possui neste Conselho Regional de Medicina do Paraná o(s) seguinte(s) Registro(s) de Especialidade:

ESPECIALIDADE	ÁREA DE ATUAÇÃO	Nº. RQE	DATA
CLÍNICA MÉDICA	Não Informada	32114	23/03/2023
REUMATOLOGIA	Não Informada	32115	23/03/2023

Sem mais para o momento, firmamos o presente.

Chave de validação **2ba290a813949163c217e6bc0168e61fa69ff198**

Emitida eletronicamente via internet em **28/07/2023**

Sua autenticidade poderá ser confirmada no site do CRM-PR: [www.crmpr.org.br](http://www.crmpr.org.br)



# CONSELHO FEDERAL DE MEDICINA

CONSELHO REGIONAL DE MEDICINA - PARANÁ  
CÉDULA DE IDENTIDADE DE MÉDICO

**NOME**

LARISSA MARTINELLI DULLIUS

**CRM/UF**

52526/PR

**FILIAÇÃO**

ROSANE MARTINELLI

PAULO ROBERTO DULLIUS

**DATA DE INSCRIÇÃO**

09/03/2023

**VIA**

01

ASSINATURA DO PORTADOR



**CPF**  
008.851.640-75

**IDENTIDADE/ÓRGÃO EMISSOR**  
8073194436 / SSP-RS

**TÍTULO DE ELEITOR**  
104491600442

**SEÇÃO**  
0241

**ZONA**  
113

**DATA DE NASCIMENTO**  
31/08/1993

**NATURALIDADE**  
CARAZINHO-RS

**LOCAL E DATA DE EXPEDIÇÃO**  
CURITIBA-PR 13/03/2023

656782



  
ASSINATURA DO PRESIDENTE DO CRM

**VÁLIDA COMO PROVA DE IDENTIDADE PARA QUALQUER  
EFEITO DE ACORDO COM A LEI 6.206/75.**





## CONSELHO REGIONAL DE MEDICINA DO PARANÁ

### Certidão de Inscrição

Certificamos, a pedido da parte interessada, que o(a) Dr.(a) **LARISSA MARTINELLI DULLIUS**, é médico(a) inscrito(a) perante o **Conselho Regional de Medicina do Paraná**, sob o nº. **52526** desde **09/03/2023**, estando habilitado(a) a exercer a medicina neste Estado.

Sem mais para o momento, firmamos o presente.

**Esta Certidão tem validade até o dia 28/10/2023.**

Chave de validação      **9bc95f24d84ab36c972c12097acb0a78c06b6c47**

Emitida eletronicamente via internet em **28/07/2023**.

Sua autenticidade poderá ser confirmada no site do CRM-PR: [www.crmpr.org.br](http://www.crmpr.org.br)

# CREMERS

CONSELHO REGIONAL DE MEDICINA DO ESTADO DO RIO GRANDE DO SUL

Inscrição nº **43766** em **17/07/2017**

Nome: **LARISSA MARTINELLI  
DULLIUS**

Filiação: **PAULO ROBERTO DULLIUS e  
ROSANE MARTINELLI**

Nacionalidade: **BRASILEIRA**

Naturalidade: **CARAZINHO-RS**

Data de Nascimento: **31/08/1993**

Diplomado pela **UNIVERSIDADE  
FEDERAL DE PELOTAS** em  
**14/07/2017**

Carteira de Identidade: **8073194436**  
Expedida em **09/12/2015**

C.P.F. **00885164075**

00013029

Assinatura do Médico

*Larissa Dullius*



POLEGAR DIREITO

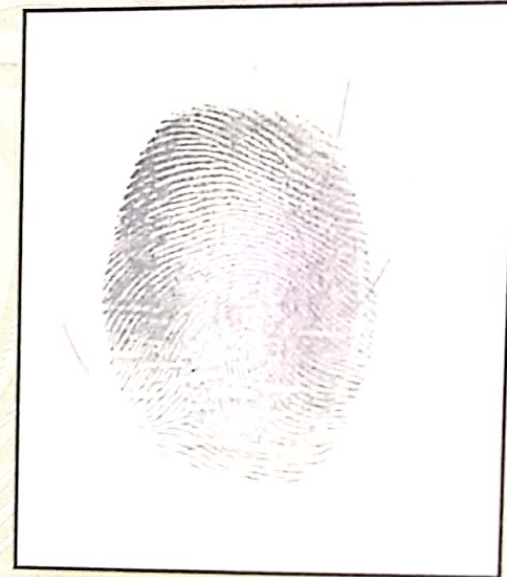

VISTOS E ANOTAÇÕES

**CFM - CRM**

Conselho Regional de Medicina do Paraná

**INSCRIÇÃO POR TRANSFERÊNCIA**

Registrado neste Conselho sob o nº 52.526, de acordo com o Artigo 18 Parágrafo 2º da Lei 3.268, de 30/09/1957.

Origem: CRM-RS

Curitiba, 28/03/2023

Dr. Roberto Issamu Yosida  
Presidente

Dr. Luiz Ernesto Pujol  
Secretário-Geral

MÉDICO

VISTOS E ANOTAÇÕES

**CFM - CRM**

Conselho Regional de Medicina do Paraná

**REGISTRO NO QUADRO DE ESPECIALISTAS**

O portador desta carteira profissional obteve o registro de Qualificação de Especialista RQE nº 32114, Folha 178, no Livro 8 em 23/03/2023, sendo qualificado como especialista em CLÍNICA MÉDICA.

Curitiba-PR, 28/03/2023

Dr. Luiz Ernesto Pujol  
Secretário-Geral

MÉDICO

# CFM - CRM

Conselho Regional de Medicina do Paraná

## REGISTRO NO QUADRO DE ESPECIALISTAS

O portador desta carteira profissional obteve o registro de Qualificação de Especialista RQE nº 32115, Folha 179, no Livro 8 em 23/03/2023, sendo qualificado como especialista em REUMATOLOGIA.

Curitiba-PR, 28/03/2023



Dr. Luiz Ernesto Pujol  
Secretário-Geral

Blank lined area for notes and signatures, featuring a large, faint watermark of the Brazilian coat of arms in the center.

Responsável pela Iluminação Pública: Município 156 OUVIDORIA

**Classificação:**  
 B1 Residencial / Residencial

**Tipo de Fornecimento:**  
 Trifásico /70A

**DATAS DE LEITURAS**

Leitura anterior  
**23/06/2023**

Leitura atual  
**25/07/2023**

Nº de dias  
**32**

Próxima Leitura  
**24/08/2023**

**Nome: LUCAS BERNI CARNEIRO DA FONTOURA**  
 Endereço: R Dr Rui Ferraz de Carvalho, 4344 -  
 Ap 0701 - Zona Um  
 CEP: 87501-250  
 Cidade: Umuarama - Estado: PR  
 CPF: 848.479.720-15

UNIDADE CONSUMIDORA

**71973869**

▲ CÓDIGO DÉBITO AUTOMÁTICO ▲

CÓDIGO DO CLIENTE

**95388973**



NOTA FISCAL No. 51384018 - SÉRIE 3 / DATA DE EMISSÃO: 26/07/2023

Consulte Chave de Acesso em:  
<https://nf3e.fazenda.pr.gov.br/nf3e/NF3eConsulta?wsdl>  
 Chave de Acesso  
 4123 0704 3688 9800 0106 6600 3051 3840 1810 7149 1265  
 Protocolo de Autorização: 1412300036360818 - 27/07/2023 às 12:58:52+00:00

REF: MÊS / ANO	VENCIMENTO	TOTAL A PAGAR
<b>07/2023</b>	<b>15/09/2023</b>	<b>R\$337,91</b>

Itens de fatura	Unid.	Quant.	Preço unit (R\$) com tributos	Valor (R\$)	PIS/COFINS	ICMS	Tarifa unit. (R\$)
ENERGIA ELET CONSUMO	kWh	388	0,386598	150,00	5,77	27,00	0,302140
ENERGIA ELET USO SISTEMA	kWh	388	0,420129	163,01	6,27	29,34	0,328370
DEV.CTA.ANT/SALDO NEGATIVO F10	UN	-1	13,240000	-13,24			
CONT ILUMIN PUBLICA MUNICIPIO	UN	1	38,140000	38,14			
<b>TOTAL</b>				<b>337,91</b>	<b>12,04</b>	<b>56,34</b>	

Tributo	Base de Cálculo (R\$)	Alíquota (%)	Valor (R\$)
ICMS	313,01	18%	56,34
COFINS	256,65	3,8525%	9,89
PIS	256,65	0,8372%	2,15

**HISTÓRICO DE CONSUMO / kWh**

CONSUMO FATURADO	Nº DIAS FAT.
JUL23	388
JUN23	363
MAI23	332
ABR23	380
MAR23	480
FEV23	329
JAN23	
DEZ22	
NOV22	
OUT22	
SET22	
AGO22	
JUL22	

Medidor	Grandezas	Postos horários	Leitura Anterior	Leitura Atual	Const Medidor	Consumo kWh
0904440749	CONSUMO kWh	TP	99125	99513	1	388

**Reservado ao Fisco**

PERÍODO FISCAL: 26/07/2023

**FC1D.2CE2.C9AA.BF02.76E4.5290.4CA5.C5E9**

**REAVISO DE VENCIMENTO**

INCLUSO NA FATURA PIS R\$2,15 E COFINS R\$9,89 CONFORME RES. ANEEL 130/2005.  
 REAJUSTE TARIFARIO: EFEITO MEDIO 10.50% A PARTIR DE 24/06 RES.ANEEL 3209/2023  
 A qualquer tempo pode ser solicitado o cancelamento de valores não relacionados à prestação do serviço de energia elétrica, como convênios e doações.  
 DEBITOS: 05/2023 R\$ 278,44  
 Periodos Band.Tarif.: Verde:24/06-25/07

**71973869**

**07/2023**

**15/09/2023**

**R\$337,91**



Número da fatura: FAT-01-20234867149126-72

836700000034 379101110003 001010202347 867149126726

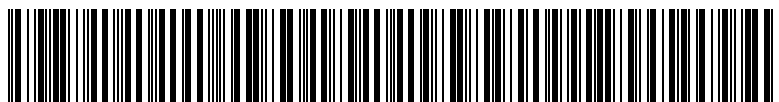



Precisou da Copel? Manda um whats! **41 3013-8973**

### INFORMAÇÕES SUPLEMENTARES

As Informações Suplementares referentes a Histórico de pagamentos, Medição e faturamento, Composição se valores de tarifa, Juros multas e acréscimos, Indicadores de continuidade e limites aplicáveis, estão disponíveis para emissão em [www.copel.com](http://www.copel.com) e nos canais de atendimento.

### EM CASO DE DÚVIDAS, ANOTE AQUI A LEITURA DO MEDIDOR

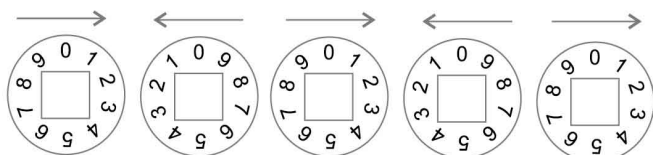

No medidor de ponteiros, inicie a leitura da direita para a esquerda

DATA DA LEITURA \_\_/\_\_/\_\_

Copel: 0800 51 00 116  
Site: [www.copel.com](http://www.copel.com)  
Ouvidoria Copel: 0800 64 70 606  
E-mail: [ouvidoria@copel.com](mailto:ouvidoria@copel.com)  
Site: [www.copel.com/ouvidoria](http://www.copel.com/ouvidoria)

Agência Nacional de Energia elétrica - ANEEL: 167  
Ligação gratuita de telefones fixos e móveis



Acesse a  
Agência Virtual  
da COPEL

Baixe o  
Aplicativo  
da COPEL



ANDROID



IOS



Cuide bem do seu melhor amigo!  
Prenha seu cão no dia da leitura.  
Isso garante a segurança do nosso  
pessoal e a sua tranquilidade.  
(Lei nº 121/199 Lei da Posse Responsável)



**LUCAS BERNI CARNEIRO DA FONTOURA**  
R Dr Rui Ferraz de Carvalho, 4344 - Ap 0701  
Zona Um  
CEP: 87501-250 - Umuarama - PR



**DÉBITO AUTOMÁTICO**

É SEGURO, FÁCIL E TRANSPARENTE.

#### ONDE PAGAR SUA CONTA DE LUZ

Em locais credenciados, como Correios, bancos conveniados, supermercados, farmácias, entre outros. Consulte o local mais cômodo para você em [www.copel.com](http://www.copel.com).

**DÉBITO AUTOMÁTICO É MAIS PRÁTICO E SEGURO!**

## DECLARAÇÃO DE UNIÃO ESTÁVEL

**LUCAS BERNI CARNEIRO DA FONTOURA**, inscrito no CPF sob o n. 848.479.720-15 e **LARISSA MARTINELLI DULLIUS**, inscrita no CPF sob o n. 008.851.640-75, residentes e domiciliados na Rua Chile, 572/802, Jardim Botânico, CEP 90.670-140, Porto Alegre-RS, **DECLARAM** que integram, nesta data, união estável.

Porto Alegre, 06 de janeiro de 2023.

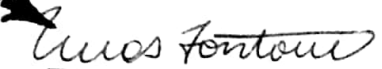
  
Lucas Berni Carneiro da Fontoura

  
Larissa Martinelli Dullius

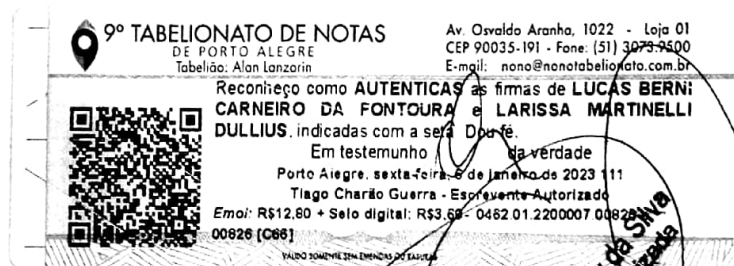

[INÍCIO](#) > BUSCA POR MÉDICOS

# Busca por médicos

Nesta área, você pode realizar uma busca por médico a partir do preenchimento dos campos abaixo. Quanto maior o número de dados, mais fácil será encontrar o profissional que procura.

Entenda os números de CRM:

Número seguido da letra 'P': inscrição provisória realizada em atendimento a liminar.

Número precedido da sigla 'EME': inscrição de estudante médico estrangeiro.

Número precedido do número '300': inscrição de médico estrangeiro com visto provisório.

## ○ Encontre um médico

Nome do médico:

LARISSA MARTINELLI DULLIUS

UF:

Selecione o Estado

CRM:

Digite o CRM

Município:

Selecione uma UF

Tipo de Inscrição:

Todas

Situação:

Todas

Situação

Selecione uma situação

Especialidade:

Todas

Área de Atuação:

LIMPAR

Todas

BUSCAR

## Larissa Martinelli Dullius

**CRM:** 52526-PR

**Data de Inscrição:**

09/03/2023

**Primeira inscrição na**

**UF:** 09/03/2023

**Inscrição:** Principal

**Situação:** Regular

**Inscrições em outro estado:** RS/43766 (Transferido)

**Especialidades/Áreas de Atuação:**

CLÍNICA MÉDICA - RQE N°: 32114

REUMATOLOGIA - RQE N°: 32115

**Endereço:** Exibição não autorizada pelo médico.

**Telefone:** Exibição não autorizada pelo médico.





## Larissa Martinelli Dullius

**CRM:** 43766-RS

**Data de Inscrição:**

**Primeira inscrição na**

17/07/2017

**UF:** 17/07/2017

**Inscrição:** Principal

**Situação:** Transferido

**Inscrições em outro estado:** PR/52526 (Ativo)

**Especialidades/Áreas de Atuação:**

CLÍNICA MÉDICA - RQE Nº: 38427

**Endereço:** Exibição não autorizada pelo médico.

**Telefone:** Exibição não autorizada pelo médico.



Pág. 1

2 registros encontrados



## Consulta de Impedidos de Licitar

CNPJ: 50020237000102

**NENHUM ITEM ENCONTRADO!**



## TRIBUNAL DE CONTAS DA UNIÃO

### Consulta Consolidada de Pessoa Jurídica

Este relatório tem por objetivo apresentar os resultados consolidados de consultas eletrônicas realizadas diretamente nos bancos de dados dos respectivos cadastros. A responsabilidade pela veracidade do resultado da consulta é do Órgão gestor de cada cadastro consultado. A informação relativa à razão social da Pessoa Jurídica é extraída do Cadastro Nacional da Pessoa Jurídica, mantido pela Receita Federal do Brasil.

**Consulta realizada em:** 07/08/2023 09:05:38

#### Informações da Pessoa Jurídica:

Razão Social: **LARISSA MARTINELLI DULLIUS LTDA**  
CNPJ: **50.020.237/0001-02**

#### Resultados da Consulta Eletrônica:

Órgão Gestor: **TCU**  
Cadastro: **Licitantes Inidôneos**  
Resultado da consulta: **Nada Consta**

Para acessar a certidão original no portal do órgão gestor, clique [AQUI](#).

Órgão Gestor: **CNJ**  
Cadastro: **CNIA - Cadastro Nacional de Condenações Cíveis por Ato de Improbidade Administrativa e Inelegibilidade**  
Resultado da consulta: **Nada Consta**

Para acessar a certidão original no portal do órgão gestor, clique [AQUI](#).

Órgão Gestor: **Portal da Transparência**  
Cadastro: **Cadastro Nacional de Empresas Inidôneas e Suspensas**  
Resultado da consulta: **Nada Consta**

Para acessar a certidão original no portal do órgão gestor, clique [AQUI](#).

Órgão Gestor: **Portal da Transparência**  
Cadastro: **CNEP - Cadastro Nacional de Empresas Punidas**  
Resultado da consulta: **Nada Consta**

Para acessar a certidão original no portal do órgão gestor, clique [AQUI](#).

Obs: A consulta consolidada de pessoa jurídica visa atender aos princípios de simplificação e racionalização de serviços públicos digitais. Fundamento legal: Lei nº 12.965, de 23 de abril de 2014, Lei nº 13.460, de 26 de junho de 2017, Lei nº 13.726, de 8 de outubro de 2018, Decreto nº 8.638 de 15, de janeiro de 2016.



**ESTADO DO PARANÁ**  
**CONSÓRCIO INTERMUNICIPAL DE SAÚDE**

RUA AFONSO PENA, 1902 - ANCHIETA - Pato Branco - PR  
CEP: 85501-530 CNPJ: 00.136.858/0001-88 Telefone: (46) 3313-3550  
E-mail: conims@conims.com.br Site: <http://www.conims.com.br>

**Solicitação de Contratação de materiais e serviços Nº 199/2023**

<b>Solicitante:</b>	LHUANNA GABRIELA VARDANEGA PERICO	<b>Data da Solicitação:</b>	07/08/2023
<b>Organograma:</b>	0200100001 - Municípios Consorciados		
<b>Local de Entrega:</b>	CONSÓRCIO INTERMUNICIPAL DE SAÚDE - CONIMS		
<b>Objeto:</b>	Credenciamento de pessoas jurídicas para a realização de consultas de especialidades		
<b>Justificativa:</b>	Chamamento Público n.º 001/2023		
<b>Observações:</b>			

1	7202157550-1	1,000	UND	CREENCIAMENTO DE PESSOAS JURÍDICAS PARA A REALIZAÇÃO DE CONSULTAS DE ESPECIALIDADES, EXAMES CLÍNICOS/IMAGEM, EXAMES LABORATORIAIS, PROCEDIMENTOS, BIÓPSIAS, TERAPIAS E SERVIÇOS COMPLEMENTARES ESPECIALIZADOS	67.200,0000	67.200,00
---	--------------	-------	-----	---	-------------	-----------

<b>Preço Total:</b>						<b>67.200,00</b>
---------------------	--	--	--	--	--	------------------

Pato Branco/PR, 07 de Agosto de 2023.

.....  
LHUANNA GABRIELA VARDANEGA  
PERICO

## Assinantes

---

## Veracidade do documento



Documento assinado digitalmente.  
Verifique a veracidade utilizando o QR Code ao lado ou acesse o site **[verificador-assinaturas.plataforma.betha.cloud](https://verificador-assinaturas.plataforma.betha.cloud)** e insira o código abaixo:

**NR8****63E****3VW****86K**



**ESTADO DO PARANÁ**  
**CONSÓRCIO INTERMUNICIPAL DE SAÚDE**

RUA AFONSO PENA, 1902 - ANCHIETA - Pato Branco - PR  
CEP: 85501-530 CNPJ: 00.136.858/0001-88 Telefone: (46) 3313-3550  
E-mail: conims@conims.com.br Site: www.conims.com.br

## PARECER CONTÁBIL

Em atenção a solicitação do setor de compras e licitações para verificar a existência de recursos orçamentários para assegurar o pagamento das obrigações decorrentes do objeto especificado abaixo, certifico que:

- Há recursos orçamentários para pagamento das obrigações conforme dotações especificadas abaixo

- Não há recursos orçamentários para pagamento das obrigações

**Processo Administrativo:** 178/2023

**Modalidade:** Inexigibilidade de licitação

**Data do Processo:** 07/08/2023

**Objeto do Processo:** Credenciamento de pessoas jurídicas para a realização de consultas de especialidades

Recursos orçamentários: CONSÓRCIO INTERMUNICIPAL DE SAÚDE

Cod.	Descrição da Despesa	Máscara	Fonte	Valor Estimado
23	Atendimento aos Municípios Consociados	02.001.10.302.0002.2002.3.3.90.39.00	00076010020605000	R\$ 67.200,00

Total Geral: R\$ 67.200,00

Pato Branco/PR, 07 de Agosto de 2023

**Mariana Grahl**  
Contadora

## Assinantes

---

## Veracidade do documento



Documento assinado digitalmente.  
Verifique a veracidade utilizando o QR Code ao lado ou acesse o site **verificador-assinaturas.plataforma.betha.cloud** e insira o código abaixo:

**ZK7****03Z****3M2****724**



**ESTADO DO PARANÁ**  
**CONSÓRCIO INTERMUNICIPAL DE SAÚDE**

RUA AFONSO PENA, 1902 - ANCHIETA - Pato Branco - PR  
CEP: 85501-530 CNPJ: 00.136.858/0001-88 Telefone: (46) 3313-3550  
E-mail: conims@conims.com.br Site: www.conims.com.br

Pág. 1 de 1

## **AUTORIZAÇÃO PARA ABERTURA DE PROCESSO ADMINISTRATIVO DE LICITAÇÃO**

Os responsáveis por esta entidade, no uso das atribuições que lhe confere a legislação em vigor, especialmente a Lei Nr. 14133/2021 e suas alterações legais, resolve:

1 - Autorizar a abertura do presente processo administrativo de licitação, assim identificado:

**Processo Administrativo:** 178/2023  
**Modalidade:** Inexigibilidade de licitação  
**Forma de Julgamento:** Chamada Publica  
**Forma de Pagamento:** Até o dia 30 do mês posterior a emissão da NF  
**Prazo de Entrega:** Imediato - Serviços  
**Local de Entrega:** CONSÓRCIO INTERMUNICIPAL DE SAÚDE - CONIMS  
**Objeto da Licitação:** Credenciamento de pessoas jurídicas para a realização de consultas de especialidades  
**Observações:**

Recursos orçamentários: CONSÓRCIO INTERMUNICIPAL DE SAÚDE

Organograma	Descrição da Despesa	Máscara	Valor Estimado
02.001	Atendimento aos Municípios Consorciados	02.001.10.302.0002.2002.3.3.90.39.00	R\$ 67.200,00
			Total Entidade: R\$ 67.200,00
			<u>Total Entidade: R\$ 67.200,00</u>

Pato Branco / PR, 07 de Agosto de 2023

**IVETE MARIA LORENZI**  
**SECRETÁRIA EXECUTIVA**

**PAULO HORN**  
**PRESIDENTE**



## Assinantes

---

## Veracidade do documento



Documento assinado digitalmente.  
Verifique a veracidade utilizando o QR Code ao lado ou acesse o site **[verificador-assinaturas.plataforma.betha.cloud](https://verificador-assinaturas.plataforma.betha.cloud)** e insira o código abaixo:

**LG0****RK1****KE1****WMD**

**JUSTIFICATIVA**  
**INEXIGIBILIDADE DE LICITAÇÃO N.º 141/2023**

**O CONSÓRCIO INTERMUNICIPAL DE SAÚDE - CONIMS**, inscrito no CNPJ n.º 00.136.858/0001-88, situado à Rua Afonso Pena, n.º 1902, Pato Branco-PR, vem justificar a Inexigibilidade de Licitação para credenciamento de pessoas jurídicas para prestação de serviços de saúde, amparada pelo artigo 74, inciso IV da Lei n.º 14.133, de 01 de abril de 2021 e na Resolução CONIMS nº 59/2023 conforme segue.

**Considerando** o edital de Chamamento Público nº 001/2023, o qual tem por objeto o: *Credenciamento de pessoas jurídicas para a realização de consultas de especialidades, exames clínicos/imagem, exames laboratoriais, procedimentos, biópsias, terapias e serviços complementares especializados;*

**Considerando** o requerimento de habilitação e contratação apresentado por **LARISSA MARTINELLI DULLIUS LTDA;**

**Considerando** a necessidade de serviços de saúde ora ofertados pela credenciante e que as necessidades em saúde são sempre prementes;

**Considerando** a necessidade de descentralizar os atendimentos, levando a saúde mais próxima à população, com qualidade, economicidade e resolutividade;

**Considerando** que o CONIMS não conta com estrutura e pessoal com a formação profissional especializada em atendimento na área de Reumatologista, de extrema importância em diversas fases da vida, pois há uma alta demanda de atendimentos a especialidade;

**Considerando** a Resolução nº 143/2023.

**Considerando** o anexo III do edital de Chamamento Público que contém as tabelas de valores estipulados para credenciamento;

Dessa forma, tendo atendido às exigências de habilitação do Edital, e considerando as justificativas indicadas no Termo de Referência do Edital, faz-se necessária, útil e adequada a **habilitação** requerida e a **contratação para atendimento de consultas de especialidades**, como forma de melhorar e ampliar o atendimento da população assistida pelo CONIMS.

Pato Branco/PR, 07 de agosto de 2023.

**LHUANNA G. VARDANEGA PERICO**  
**PRESIDENTE DA COMISSÃO DE LICITAÇÃO**

**ANA LUIZA DE MATTOS**  
**ENC. DE CREDENCIAMENTO**

## ANEXO I

### TERMO DE REFERÊNCIA

#### 1. OBJETO

**1.1.** Habilitação e credenciamento de **LARISSA MARTINELLI DULLIUS LTDA**, pessoa jurídica de direito privado, inscrita no CNPJ n.º 50.020.237/0001-02, com sede na Rua DOUTOR RUI FERRAZ DE CARVALHO, 4344 – Bairro ZONA I na cidade de UMUARAMA/PR, CEP 87.501-250, neste ato representado por LARISSA MARTINELLI DULLIUS, portador da cédula de identidade n.º 8073194436 SSP-RS e CPF n.º 008.851.640-75, para os serviços conforme descritivos e valores (anexo III).

**1.2.** A quantidade de serviços indicada tem caráter estimativo, não obrigando o CONIMS a sua total absorção, baseada na capacidade de produção indicada no requerimento apresentado e/ou estimativa de necessidade de serviços elaborada pelo CONIMS com a respectiva previsão e capacidade orçamentária.

**1.3.** Em caso de renovação do credenciamento, também será considerado o relatório de faturamento do prestador dos últimos 12 (doze) meses.

**1.4.** Para prestação dos serviços contratados a contratada disponibilizará o profissional **LARISSA MARTINELLI DULLIUS**, inscrito no **CRM-PR 52526**, para execução dos serviços.

**1.5.** Fica vedado o pagamento de qualquer sobretaxa em relação aos valores propostos.

**1.6.** Os valores dos itens objeto deste credenciamento poderão ser revisados a qualquer tempo, mediante prévia aprovação na Assembleia Geral deste Consórcio.

**1.7.** O valor global indicado tem caráter meramente estimado e não obriga o CONIMS a sua total absorção.

#### 2. LOCAL DA PRESTAÇÃO DE SERVIÇOS

**2.1.** Os atendimentos contratados **serão executados no Ambulatório do CONIMS de Pato Branco**.

#### 3. CRITÉRIO DE DIVISÃO DE DEMANDA

**3.1.** Contratação paralela e não excludente de todos os interessados que preencham as condições do Edital, sendo que a demanda será distribuída, pelos Municípios, conforme os seguintes critérios objetivos:

**3.1.1.** Por ordem de prioridade: às instituições de direito público, às entidades

filantrópicas sem fins lucrativos e entidades com fins lucrativos/privadas, nesta ordem.

**3.1.1.1.** Caso sejam credenciadas entidades com naturezas diversas, dentre as indicadas no item anterior, 50% (cinquenta por cento) de toda a demanda mensal será destinada à classe prioritária (por exemplo, se houver instituições de direito público credenciadas, absorverão 50% da demanda e o restante é distribuído para a classe subsequente, no caso, as entidades filantrópicas, e assim sucessivamente até que a demanda seja integralmente absorvida).

**3.1.1.2.** Caso a classe prioritária não puder absorver a totalidade dos 50% que lhe é garantido, o saldo remanescente será absorvido pela classe subsequente (por exemplo, se instituições de direito público credenciadas, absorverem apenas 10% dos 50% que lhe são garantidos, os 40% restantes serão repassados às entidades filantrópicas, que assumirão 90% da demanda, se houver capacidade para tanto).

**3.1.2.** Conforme a capacidade de absorção/produção informada pelo Contratado, observado o item anterior.

**3.1.2.1.** É condição para a distribuição equitativa da demanda dos Municípios, a indicação, pelo Prestador, da capacidade estimada de produção mensal, para cada item contratado, no ato de formalização do Contrato e a cada novo aditivo;

**3.1.2.2.** A equidade a que se refere o item anterior importa em distribuição de maior quantidade ao prestador que tem maior capacidade de produção;

**3.1.2.3.** O Prestador somente será indicado para a demanda específica quando tiver credenciado todos os itens prescritos ao paciente, passando-se ao próximo da lista de rodízio até que se atenda essa condição;

**3.1.3.** Conforme a urgência do atendimento.

**3.1.3.1.** Havendo indicação médica de realização em caráter de urgência consultas e de atendimentos SADT, com exceção de exames laboratoriais, se o agendamento não puder, justificadamente, observar as regras anteriores, caberá ao Município indicar as razões fáticas para tanto.

Vinculam esta contratação, independentemente de transcrição:

- a) O Edital, Termo de Referência e seus anexos do Chamamento Público nº 001/2023;
- b) O requerimento de inscrição do credenciante;
- c) Eventuais anexos dos documentos supracitados.

Pato Branco/PR, 07 de agosto de 2023.

**LHUANNA G. VARDANEGA PERICO**  
**PRESIDENTE DA COMISSÃO DE LICITAÇÃO**

**ANA LUIZA DE MATTOS**  
**ENC. DE CREDENCIAMENTO**

## ANEXO II

### MINUTA DO CONTRATO DE PRESTAÇÃO DE SERVIÇOS

**CONTRATANTE: CONSÓRCIO INTERMUNICIPAL DE SAÚDE**, pessoa jurídica de direito público, sem fins lucrativos, estabelecida à Rua Afonso Pena, n.º 1902, Bairro Anchieta, inscrita no CNPJ sob n.º 00.136.858/0001-88, cidade de Pato Branco, PR, neste ato representada pelo Presidente, Sr. PAULO HORN.

**CONTRATADA: LARISSA MARTINELLI DULLIUS LTDA**, pessoa jurídica de direito privado, inscrita no CNPJ n.º 50.020.237/0001-02, com sede na RUA DOUTOR RUI FERRAZ DE CARVALHO, 4344 – Bairro ZONA I na cidade de UMUARAMA/PR, CEP 87.501-250, neste ato representada por LARISSA MARTINELLI DULLIUS, portador da cédula de identidade n.º 8073194436 SSP-RS e CPF n.º 008.851.640-75.

Pelo presente instrumento, oriundo do Processo nº 178/2023, Inexigibilidade de Licitação n.º 141/2023, homologado em \_\_/\_\_/\_\_, devidamente justificada pelo Edital de Chamamento Público n.º 001/2023 para Credenciamento de Pessoa Jurídica em conformidade com o disposto na Lei nº 14.133 de 01 de abril de 2021 e demais legislações aplicáveis, pela Resolução CONIMS nº 59/2023 e as que a sucederem, a CONTRATANTE e a CONTRATADA, neste ato representado por seus representantes legais ao final subscritos, tem entre si justo e avençado o presente contrato, mediante as seguintes cláusulas e condições:

#### CLÁUSULA PRIMEIRA – OBJETO

- 1.1.** Credenciamento de pessoas jurídicas para a realização de consultas de especialidades.
- 1.2.** A quantidade de serviços indicada tem caráter estimativo baseada na capacidade de produção indicada no requerimento apresentado e/ou estimativa de necessidade de serviços elaborada pelo CONIMS com a respectiva previsão e capacidade orçamentária.
- 1.3.** Em caso de renovação do credenciamento, também será considerado o relatório de faturamento do prestador dos últimos 12 (doze) meses.
- 1.4.** A contratada executará os serviços conforme descritivos e valores, anexo III.
- 1.5.** Para prestação dos serviços contratados a contratada disponibilizará o profissional **LARISSA MARTINELLI DULLIUS**, inscrita no **CRM-PR 52526**.
- 1.6.** Fica vedado o pagamento de qualquer sobretaxa em relação aos valores propostos.

**1.7.** Os valores dos itens objeto deste credenciamento poderão ser revisados a qualquer tempo, mediante prévia aprovação na Assembleia Geral deste Consórcio.

**1.8.** O valor global indicado tem caráter meramente estimado e não obriga o CONIMS a sua total absorção.

## **CLÁUSULA SEGUNDA - FORMA DE PRESTAÇÃO DOS SERVIÇOS**

**2.1.** A Contratada executará os serviços no **Ambulatório do CONIMS de Pato Branco**, nos dias e horários pré-definidos por, Municípios/Consórcio/Prestador, sendo que a forma de abertura da agenda deve ser clara e ter prazo determinado.

**2.2.** A Contratada irá atender os usuários oriundos dos Municípios consorciados ao CONIMS.

**2.3.** A contratada fica responsável por informar datas e horários de atendimento do profissional.

**2.4.** A contratada poderá executar os atendimentos na Secretaria Municipal de Saúde dos Municípios consorciados, dependendo do interesse do município, o qual deve solicitar via ofício, respeitando ao cronograma a ser estabelecido pelo Setor de Controladoria de Execuções do Consórcio.

**2.5.** Para as consultas e demais atendimentos de SADT, os usuários serão previamente agendados pelo município e deverão ser atendidos mediante apresentação da guia de autorização gerada pelo município através do Sistema Web utilizado pelos municípios integrantes do CONIMS.

**2.6.** Deverá a Contratada exigir a apresentação de documento de identificação do paciente e da Guia de Encaminhamento gerada através do Sistema Web utilizado pelos municípios integrantes do CONIMS.

**2.7.** Para prestação dos serviços, fora das estruturas próprias do consorcio, a contratada disponibilizará o (s) profissional (s) competente (s), medicamentos, material e tudo o que for necessário para a realização do procedimento e consulta.

**2.8.** Para efeito de faturamento, a competência inicia-se no dia 25 do mês anterior e vai até o dia 24 do mês relativo à competência.

**2.9.** A prestação do serviço não constitui, em hipótese alguma, vínculo empregatício de qualquer espécie entre a Contratada e a Contratante.

**2.10.** Os atendimentos realizados por encaminhamento dos municípios consorciados não poderão ser referenciados para atendimento de forma particular ou solicitação de complementação de valores.

**2.11.** Toda necessidade de serviços complementares e/ou procedimentos e/ou exames, consultas e terapias deverão ser solicitados previamente em guias específicas disponibilizadas no sistema.

- 2.12.** As guias de requisição de atendimento deverão estar autorizadas pela Secretaria da Saúde do Município, devidamente preenchidas, carimbadas e assinadas.
- 2.13.** Deverão ser observadas integralmente as portarias e os protocolos técnicos e demais legislações vigentes, referentes aos atendimentos e encaminhamento dos usuários do Sistema Único de Saúde.
- 2.14.** Fica a cargo do profissional responsável credenciado a orientação quanto ao procedimento/atendimento ao paciente.
- 2.15.** Em casos omissos ou não regulamentados no edital, as decisões quanto à postura e procedimento a serem adotados serão definidas pela administração do CONIMS ou pelo Conselho de Secretários Municipais, quando for necessário.
- 2.16.** O Consórcio reserva-se no direito de fiscalizar a execução dos serviços através de auditor nomeado pelo Município/Consórcio através de carta/ resposta ao usuário emitida pelo Consórcio, contendo: procedimento, instituição, profissional, valores, satisfação do usuário e se houve cobranças complementares.
- 2.17.** O descumprimento das condições indicadas no Edital, termo de referência e respectivo Contrato, permite que o CONIMS adote medidas cautelares e imediatas, tais como a paralisação do serviço e a suspensão do Contrato, mediante pagamento daqueles já executados, sem prejuízo de ulterior processo administrativo apuratório de responsabilidade, assegurada a ampla defesa e o contraditório e descredenciamento.
- 2.18.** O Contratado que realiza atendimentos nas unidades do CONIMS e dos Municípios Consorciados responde pelos danos decorrentes de má utilização de equipamentos, materiais e/ou insumos ambulatoriais, apurados em processo administrativo próprio.
- 2.19.** Conforme determina o Código de Ética Médica – CFM Art. 87 § 1º, o profissional médico esta obrigado a utilizar o prontuário eletrônico disponibilizado através do sistema WEB do Consórcio para controle e faturamento das consultas realizadas.
- 2.20.** O sistema será disponibilizado única e exclusivamente para o atendimento aos usuários dos municípios consorciados ao CONIMS, sendo vedada a utilização que não seja para a função descrita, sob pena das sanções legais e contratuais cabíveis.

### **CLÁUSULA TERCEIRA - GESTÃO E FISCALIZAÇÃO DA PRESTAÇÃO DO SERVIÇO**

- 3.1.** O contrato deverá ser executado fielmente pelas partes, de acordo com as cláusulas avençadas e as normas da Lei nº 14.133, de 2021, e cada parte responderá pelas consequências de sua inexecução total ou parcial.
- 3.2.** A contratada fica obrigada a:
- 3.2.1.** Comunicar, com antecedência mínima de 30 (trinta) dias as impossibilidades de atendimento, salvo as motivadas por força maior, que serão justificadas.
- 3.2.2.** Alimentar Sistema Web indicado pelo CONIMS, informando todos os dados necessários para processar o faturamento relativo à competência.

- 3.2.3.** A contratada deverá executar os serviços constantes conforme especialidades e credenciamento.
- 3.2.4.** Responder por quaisquer prejuízos que seus empregados ou prepostos vierem a causar ao patrimônio do órgão ou entidade contratante ou a terceiros, decorrentes de ação ou omissão culposa ou dolosa, procedendo imediatamente aos reparos ou indenizações cabíveis e assumindo o ônus decorrente.
- 3.2.5.** Se o CONIMS vier a ser demandado, em qualquer esfera, por atos praticados pelo Contratado, é obrigatória a ação de regresso em face do Contratado, caso ele não integre a demanda, ainda que já rescindido o Contrato.
- 3.2.6.** Manter durante o período de vigência do credenciamento e do contrato de prestação de serviços, todas as condições editalícias, em especial no que tange à regularidade fiscal e capacidade técnico-operacional, comunicando qualquer alteração ao CONIMS.
- 3.2.7.** Apresentar, quando solicitado pelo CONIMS, uma relação completa dos profissionais, indicando os cargos, funções e respectivos nomes completos, bem como, o demonstrativo do tempo alocado e cronograma respectivo.
- 3.2.8.** Justificar ao paciente, ao CONIMS e ao gestor do município de origem do paciente, por escrito, as razões técnicas alegadas quando da decisão de não realização de qualquer ato previsto no contrato.
- 3.2.9.** Permitir, a qualquer tempo e hora, o acesso dos supervisores e auditores em suas dependências, para supervisionar e acompanhar o correto cumprimento do que foi contratado, conveniado ou acordado.
- 3.2.10.** Operar com uma organização completa, independente e sem vínculo empregatício com o Consórcio, realizando os serviços, objeto deste contrato, dentro dos mais altos conceitos do ramo.
- 3.2.11.** Manter, por si, por seus prepostos, irrestrito segredo de todas as atividades desempenhadas em relação aos serviços descritos no objeto deste contrato, bem como não divulgar, sob qualquer meio, as informações que recebeu em virtude do contrato.
- 3.2.12.** Responsabilizar-se por quaisquer ônus decorrentes de omissões ou erros na elaboração do seu faturamento, que redundem em aumento das despesas ou perda de descontos.
- 3.2.13.** Centralizar todos os pedidos, subordinados para a Administração do CONIMS.
- 3.2.14.** Ser rigoroso na pontualidade da execução do serviço.
- 3.2.15.** Comunicar à contratante, quaisquer alterações durante e execução para as devidas averiguações.
- 3.2.16.** O prestador de serviço somente poderá atender o paciente se este apresentar uma guia autorizada pela Secretaria Municipal de Saúde do município de origem do paciente.



**3.2.17.** Respeitar a decisão do paciente ao consentir ou recusar a prestação de serviços de saúde, salvo nos casos de iminente perigo de vida ou obrigação Legal.

**3.2.18.** Responder por todos e quaisquer danos e/ou prejuízos que vier a causar aos pacientes.

**3.2.19.** Manter-se em dia com todas as condições de habilitação, licenças, alvarás e, além disso, comunicar ao CONIMS qualquer alteração em seus dados cadastrais.

**3.2.20.** Cumprir, dentro dos prazos estabelecidos pelo CONIMS, as obrigações assumidas por força do edital do chamamento público nº 001/2023.

**3.2.21.** Realizar os procedimentos contratados, sem a cobrança de qualquer valor adicional ao usuário do SUS ou do consórcio, fora aqueles previstos no respectivo anexo.

**3.2.22.** Garantir os materiais necessários aos atendimentos, incluindo nesse caso, todo e qualquer medicamento imprescindível para a realização dos procedimentos.

**3.2.23.** Manter sempre atualizado, os prontuários dos pacientes, com utilização do Prontuário Eletrônico.

**3.3.** A execução do contrato deverá ser acompanhada e fiscalizada pelo (s) fiscal (ais) do contrato, ou pelos respectivos substitutos (Lei nº 14.133, de 2021, art. 117, caput), os quais serão indicados na formalização do contrato.

**3.4.** O fiscal técnico do contrato acompanhará a execução do contrato, para que sejam cumpridas todas as condições estabelecidas, de modo a assegurar os melhores resultados para a Administração.

**3.5.** As comunicações entre CONIMS e a contratada devem ser realizadas por escrito sempre que o ato exigir tal formalidade, admitindo-se o uso de mensagem eletrônica, através de e-mail.

**3.6.** O CONIMS poderá convocar representante da empresa para adoção de providências que devam ser cumpridas de imediato.

#### **CLÁUSULA QUARTA – ATENDIMENTOS-CONSULTAS- EXAMES-PROCEDIMENTOS**

**4.1.** O usuário será encaminhado com guia de referência/contra referência por profissional médico indicado e guia de agendamento/autorização do CONIMS para consultas e/ou exames ao serviço médico/diagnóstico indicado pelo contratante.

**4.2.** O tempo mínimo preconizado para cada consulta é de 15 (quinze) minutos, conforme determinação da Organização Mundial de Saúde (OMS). Porém, poderá o profissional atender em tempo menor desde que não afete a qualidade do atendimento.

**4.2.1.** Se houver perda de qualidade e constatado atendimento em tempo inferior ao preconizado, fica a contratada sujeita a aplicação de sanções conforme este edital, seus anexos e a legislação.

**4.3.** O prestador de serviço deverá emitir a contra referência ou solicitação de SADT, ou laudo informando ao paciente sobre a sua condição clínica com ou sem retorno a atenção

primária a saúde.

**4.4.** Todo esse processo será acompanhado pelo CONIMS e MUNICÍPIO, que terão poderes para:

**4.4.1.** Autorizar ou não o procedimento requisitado;

**4.4.2.** Realizar, "havendo necessidade" auditoria "in loco", agendada ou não;

**4.4.3.** Glosar procedimentos realizados que tenham insuficiência de informações ou apresentem indício de irregularidade;

**4.5.** Os prestadores credenciados deverão encaminhar os documentos necessários para análise do Setor de Controle e Execução, devidamente preenchidos.

## **CLÁUSULA QUINTA - SISTEMA**

**5.1. Para agendamento das consultas/atendimentos independentemente do local de atendimento:**

**5.1.1.** Compete ao CONIMS programar a disponibilidade de agenda das consultas dos prestadores credenciados.

**5.1.2.** O sistema de agendamentos será disponibilizado no período de 01 (um) a 30 (trinta) de cada mês.

**5.1.3.** O prestador deverá informar a agenda com 30 (trinta) dias de antecedência.

**5.1.4.** A emissão de Solicitação de Procedimento/ Retornos/ Exames deve ser realizada através do sistema, não sendo aceitável a forma manuscrita independente de o procedimento ser regulamentado pelo SUS.

**5.1.5.** As guias de solicitações de procedimentos/ solicitação de autorização deverão ser entregues ao usuário.

**5.1.6.** Para agendamento das consultas/exames/ procedimentos:

**5.1.7.** Compete ao CONIMS programar a disponibilidade de agenda dos serviços dos prestadores credenciados em que o local de atendimento ocorra na sede do CONIMS em Pato Branco, nas unidades descentralizadas em Chopinzinho e São Lourenço D' Oeste e nas demais unidades de saúde dos municípios consorciados.

**5.1.8.** Para liberação dos serviços deverão seguir as regras dos itens 6.1.1 e 6.1.2.

**5.1.9.** Para os atendimentos realizados em sede própria da contratada os agendamentos dos serviços deverão ser realizados diretamente pelo prestador.

**5.1.10.** Os casos omissos serão analisados e resolvidos pela contratante.

**5.1.11.** O sistema será disponibilizado única e exclusivamente para o atendimento aos usuários dos municípios consorciados ao CONIMS, sendo vedada a utilização para outros fins, sob pena das sanções contratuais e legais.

**5.2.** Os interessados em prestar os serviços elencados devem alimentar o Sistema Web disponibilizado pelo CONIMS e realizar nesse o lançamento da produção de atendimentos no período do faturamento, sendo que só serão pagos se estiverem registrados no

sistema.

**5.3.** O CONIMS disponibilizará treinamento para utilização do sistema de acordo com a necessidade.

**5.4.** A emissão de Solicitação de Procedimentos/Retornos/Exames, deverá ser impreterivelmente através do sistema, não sendo aceitável de forma manuscrita.

## **CLÁUSULA SEXTA - DA FORMA E PRAZO DAS ALTERAÇÕES**

**6.1.** As alterações contratuais serão formalizadas por meio de termos aditivos e ou apostilamento, conforme o caso mediante requerimento escrito, devidamente instruído, enviado ao e-mail [credenciamento@conims.com.br](mailto:credenciamento@conims.com.br), das seguintes formas:

### **6.2. Para inclusão/exclusão de profissionais especialistas:**

**6.2.1.** Apresentação de Termo de Inclusão de Profissional (Anexo II), acompanhado dos documentos elencados no item 8, sob pena de indeferimento.

### **6.3. Para inclusão/exclusão dos demais exames e procedimentos:**

**6.3.1.** Apresentação de Termo de Inclusão de Profissional (Anexo II), acompanhado dos documentos elencados no item 8, sob pena de indeferimento.

### **6.4. Para as demais alterações contratuais:**

**6.4.1.** Apresentação do Termo de Inclusão/Exclusão do Profissional (Anexo II), acompanhado de todos os documentos elencados no item 6, sob pena de indeferimento.

**6.4.2.** Para autorização de auxiliares

**6.4.3.** Os profissionais credenciados no atendimento nos Ambulatórios Médicos de Especialidades do Consórcio que necessitem de serviço auxiliar que pertença a sua própria equipe técnica deverão solicitar autorização, cuja anuência constitui ato discricionário do consórcio.

**6.4.4.** Em qualquer caso a análise da solicitação fica condicionada a apresentação de requerimento, acompanhando de cópia autenticada dos seguintes documentos: CTPS (Carteira de Trabalho e Previdência Social) ou contrato de prestação de serviço, no caso de profissional de saúde deveram apresentar também certificado de formação profissional na área e carteira de registro no órgão de classe.

**6.4.5.** A autorização de auxiliar não implica vínculo direto entre o auxiliar de empresa prestadora de serviço e o CONIMS, sendo que as obrigações sociais (registro em CTPS, pagamentos de salários, 13º salário, FGTS, férias, recolhimento dos encargos sociais sobre a remuneração e outros inerentes ao vínculo empregatício) decorrentes da contratação da referida pessoa trata-se de obrigação exclusiva da prestadora do serviço.

**6.5.** O **CONIMS tem o prazo de até 60 (sessenta) dias corridos**, contados do recebimento de **TODOS** os documentos necessários, para a elaboração do respectivo termo aditivo e ou apostilamento, ficando o prestador ciente que, em caso de exclusão de profissional/ exame, previstos neste edital, o mesmo deverá continuar a executar o

serviço até formalização do respectivo termo aditivo e ou apostilamento.

**6.6.** O contratado é obrigado a aceitar, nas mesmas condições contratuais, os acréscimos ou supressões que se fizerem necessários, até o limite de 25% (vinte e cinco por cento) do valor inicial atualizado do contrato.

### **CLÁUSULA SÉTIMA – OBRIGAÇÕES DA CONTRATANTE**

**7.1.** Efetuar o pagamento a Contratada do valor correspondente à execução do objeto, no prazo, forma e condições estabelecidos no presente Contrato e no Termo de Referência.

**7.2.** Comunicar a contratada qualquer irregularidade constatada na execução dos serviços, exigindo que a mesma tome as providências necessárias para sanar os problemas.

**7.3.** Acompanhar e fiscalizar a execução do contrato e o cumprimento das obrigações pelo Contratado.

**7.4.** Exigir o cumprimento de todas as obrigações assumidas pelo Contratado, de acordo com o contrato e seus anexos.

**7.5.** Prestar as informações e os esclarecimentos a contratada necessária ao cumprimento dos serviços.

**7.6.** A Administração não responderá por quaisquer compromissos assumidos pelo Contratado com terceiros, ainda que vinculados à execução do contrato, bem como por qualquer dano causado a terceiros em decorrência de ato do Contratado, de seus empregados, prepostos ou subordinados.

### **CLÁUSULA OITAVA – OBRIGAÇÕES DA CONTRATADA**

**8.1.** O Contratado deve cumprir todas as obrigações constantes deste Contrato, do edital e seus anexos, assumindo como exclusivamente seus os riscos e as despesas decorrentes da boa e perfeita execução do objeto.

**8.2.** Prestar os serviços na forma ajustada, atendendo às diretrizes emanadas do responsável competente da contratante, no tocante à organização e realização dos serviços em causa, cumprindo as normas e protocolos de atendimento do CONIMS, principalmente o que tange o cumprimento dos horários.

**8.3.** Atender os pacientes com dignidade e respeito, de modo universal e igualitário, mantendo a qualidade na prestação de serviços.

**8.4.** Permitir fiscalização pelo CONTRATANTE, nos serviços contratados, independente de agendamento prévio.

**8.5.** Providenciar a imediata correção das divergências apontadas pela CONTRATANTE quanto à execução dos serviços contratados.

**8.6.** Atender aos encargos trabalhistas, previdenciários, fiscais decorrentes da execução

do presente Contrato.

**8.7.** Prestar todo esclarecimento ou informação solicitada pelo Contratante ou por seus prepostos, garantindo-lhes o acesso, a qualquer tempo, ao local dos trabalhos, bem como aos documentos relativos à execução do empreendimento.

#### **CLÁUSULA NONA - OBRIGAÇÕES PERTINENTES À LGPD**

**9.1.** As partes deverão cumprir a Lei nº 13.709, de 14 de agosto de 2018 (LGPD), quanto a todos os dados pessoais a que tenham acesso em razão do certame ou do contrato administrativo que eventualmente venha a ser firmado, a partir da apresentação da proposta no procedimento de contratação, independentemente de declaração ou de aceitação expressa.

**9.2.** Os dados obtidos somente poderão ser utilizados para as finalidades que justificaram seu acesso e de acordo com a boa-fé e com os princípios do art. 6º da LGPD.

**9.3.** É dever do contratado orientar e treinar seus empregados sobre os deveres, requisitos e responsabilidades decorrentes da LGPD.

#### **CLÁUSULA DÉCIMA – DA SUBCONTRATAÇÃO**

**10.1.** O Contrato de prestação de serviços não poderá ser objeto de cessão, transferência, subcontratação no todo ou em parte, não podendo a Contratada se valer deste para vincular terceiros à presente contratação, sob pena de imediata rescisão/descredenciamento e aplicação das sanções previstas no presente instrumento.

#### **CLÁUSULA DÉCIMA PRIMEIRA – DOTAÇÃO ORÇAMENTARIA**

**11.1.** As despesas geradas em função do objeto ocorrerão por conta da dotação orçamentária 02.001.10.302.0002.2.002.3.3.90.39.00.00.00.00 – fonte 076.

#### **CLÁUSULA DÉCIMA SEGUNDA – FATURAMENTO**

**12.1.** O Contratante informará à Contratada, através de capacitação/protocolos, sobre o envio e comprovação da execução dos serviços.

**12.2.** Os serviços de exames/procedimentos efetivamente prestados pela Contratada, corresponderá ao fechamento da produção no Sistema que estiver com lançamento concluídos no prontuário eletrônico.

**12.3.** Constatados erros ou divergências nos lançamentos, o Contratante deverá notificar, de forma escrita e fundamentada o contratado, para fins de análise e verificação, e, sendo o caso, inclusão para pagamento na fatura seguinte, ou rejeitado mediante comunicação escrita à Contratada.

**12.4.** Glosar procedimentos realizados que tenham insuficiência de informações ou apresentem indício de irregularidade;

**12.5.** Após o recebimento das guias, o Setor de Controladoria e Execução fará a análise da produção e encaminhará para pagamento.

### **CLÁUSULA DÉCIMA TERCEIRA - EMISSÃO DA NOTA FISCAL DE PRESTAÇÃO DE SERVIÇOS**

**13.1.** A Nota Fiscal deverá ser emitida conforme o relatório de fechamento do faturamento disponibilizado pelo CONIMS, através da ÁREA DO PRESTADOR no site do consórcio [www.conims.com.br](http://www.conims.com.br), detalhando a quantidade, os itens/procedimentos e os valores executados em conformidade com o objeto contratado.

**13.2.** Deverá ser cadastrado o e-mail: [contabilidade@conims.com.br](mailto:contabilidade@conims.com.br) para envio automático da NFS-e no ato de sua emissão.

**13.3.** Havendo erro no documento de cobrança ou outra circunstância que impeça a liquidação da despesa, o pagamento ficará sobrestado até que a Contratada providencie as medidas saneadoras necessárias, o que não acarretará, neste caso, quaisquer ônus à Contratante.

### **CLÁUSULA DÉCIMA QUARTA - VENCIMENTO E PAGAMENTO**

**14.1.** O vencimento se dará até o dia 30 do mês posterior à data do aceite definitivo da Nota Fiscal, o pagamento será realizado em moeda corrente nacional, através de crédito, DOC ou TED na conta corrente pessoa jurídica no mesmo CNPJ contratado.

**14.1.1. No decorrer do processo, caso seja necessária alteração de banco, agência e/ou conta corrente deverá ser solicitado através de Ofício ao Setor de Tesouraria deste CONIMS.**

**14.2.** O pagamento não será realizado através de boleto bancário.

**14.3.** Não poderá ser cobrado qualquer tipo de despesa senão única e exclusivamente o valor dos serviços prestados e faturados.

**14.4.** Quando inadimplente o CONIMS, o pagamento será monetariamente atualizado, a partir do seu vencimento e até o de sua liquidação, segundo os mesmos critérios adotados para a atualização de obrigações tributárias da entidade, de acordo com o IPCA acumulado no período, e juros moratórios, à razão de 0,5% (meio por cento) ao mês, calculados "pro rata tempore" em relação ao atraso verificado vigente na data de seu pagamento. Mediante aplicação das seguintes fórmulas:

$$I = (TX / 100) / 365$$

$$EM = I \times N \times VP$$

*Onde:*

*I = Índice de atualização financeira;*

*TX = Percentual da taxa de juros de mora anual;*

*EM = Encargos moratórios;*

*N = N. de dias entre a data prevista para pagamento e a do efetivo pagamento;*

*VP = Valor da parcela em atraso.*

**14.5.** Em caso de Processo Administrativo de apuração de Responsabilidade, o CONIMS poderá deduzir o valor de multas impostas ao Contratado do saldo a pagar.

**14.6.** O contratado que deixar de apresentar ou apresentar Certidão de Regularidade do FGTS - CRF, de Débitos Relativos a Créditos Tributários Federais e à Dívida Ativa da União e Negativa de Débitos Trabalhistas - CNDT, indicativa de pendência, será notificado para regularização, sob pena de bloqueio de serviços, ressalvado o direito ao pagamento dos já prestados.

### **CLÁUSULA DÉCIMA QUINTA – DA VIGÊNCIA E PRORROGAÇÃO**

**15.1.** O prazo de vigência da contratação é de 12 (doze) meses contados da assinatura ou início da vigência do respectivo contrato, prorrogável por até 10 anos, na forma dos artigos 106 e 107 da Lei nº 14.133, de 2021.

**15.2.** A prorrogação de que trata este item é condicionada ao ateste, pela autoridade competente, de que as condições e os preços permanecem vantajosos para a Administração, permitida a negociação com o contratado.

### **CLÁUSULA DÉCIMA SEXTA – REAJUSTE**

**16.1.** Os valores dos serviços do referido credenciamento poderão ser revisados a qualquer tempo, mediante prévia aprovação na Assembleia Geral deste Consórcio.

### **CLÁUSULA DÉCIMA SÉTIMA – INFRAÇÕES E SANÇÕES ADMINISTRATIVAS**

**17.1.** Comete infração administrativa, nos termos da [Lei nº 14.133, de 2021](#), o contratado que:

- a) Der causa à inexecução parcial do contrato;
- b) Der causa à inexecução parcial do contrato que cause grave dano à Administração ou ao funcionamento dos serviços públicos ou ao interesse coletivo;
- c) Der causa à inexecução total do contrato;
- d) Ensejar o retardamento da execução ou da entrega do objeto da contratação sem motivo justificado;
- e) Apresentar documentação falsa ou prestar declaração falsa durante a execução do contrato;
- f) Praticar ato fraudulento na execução do contrato;
- g) Comportar-se de modo inidôneo ou cometer fraude de qualquer natureza;
- h) Praticar ato lesivo previsto no art. 5º da Lei nº 12.846, de 1º de agosto de 2013.

**17.2.** Serão aplicadas ao contratado que incorrer nas infrações acima descritas as seguintes sanções:

- a) **Advertência**, quando o contratado der causa à inexecução parcial do contrato,

sempre que não se justificar a imposição de penalidade mais grave

b) **Impedimento de licitar e contratar**, quando praticadas as condutas descritas nas alíneas "b", "c" e "d" do subitem acima deste Contrato, sempre que não se justificar a imposição de penalidade mais grave;

c) **Declaração de inidoneidade para licitar e contratar**, quando praticadas as condutas descritas nas alíneas "e", "f", "g" e "h" do subitem acima deste Contrato, bem como nas alíneas "b", "c" e "d", que justifiquem a imposição de penalidade mais grave;

d) **Multa:**

(1) Moratória de 0,5% (cinco décimos por cento) por dia de atraso injustificado sobre o valor da parcela inadimplida, até o limite de 30 (trinta) dias;

*a. O atraso superior a 31 dias autoriza a Administração a promover a extinção do contrato por descumprimento ou cumprimento irregular de suas cláusulas.*

(2) Compensatória de 10 % (dez por cento) sobre o valor total do contrato, no caso de inexecução total do objeto.

**17.3.** A aplicação das sanções previstas neste Contrato não exclui, em hipótese alguma, a obrigação de reparação integral do dano causado ao Contratante.

**17.4.** Todas as sanções previstas neste Contrato poderão ser aplicadas cumulativamente com a multa.

**17.5.** Antes da aplicação da multa, será facultada a defesa do interessado no prazo de 15 (quinze) dias úteis, contado da data de sua intimação, em processo administrativo próprio.

**17.6.** Se a multa aplicada e as indenizações cabíveis forem superiores ao valor do pagamento eventualmente devido pelo Contratante ao Contratado, além da perda desse valor, a diferença será cobrada judicialmente, se inerte o Contratado no seu recolhimento administrativo, no prazo máximo de 30 (trinta) a contar da data do recebimento da comunicação enviada pelo CONIMS.

**17.7.** A aplicação das sanções realizar-se-á em processo administrativo que assegure o contraditório e a ampla defesa ao Contratado, observando-se o procedimento previsto em Resolução própria desse CONIMS.

**17.8.** Na aplicação das sanções serão considerados:

a) A natureza e a gravidade da infração cometida;

b) As peculiaridades do caso concreto;

c) As circunstâncias agravantes ou atenuantes;

d) Os danos que dela provierem para o Contratante;

e) A implantação ou o aperfeiçoamento de programa de integridade, conforme normas e orientações dos órgãos de controle.

**17.9.** A personalidade jurídica do Contratado poderá ser desconsiderada sempre que utilizada com abuso do direito para facilitar, encobrir ou dissimular a prática dos atos



ilícitos previstos neste Contrato ou para provocar confusão patrimonial, e, nesse caso, todos os efeitos das sanções aplicadas à pessoa jurídica serão estendidos aos seus administradores e sócios com poderes de administração, à pessoa jurídica sucessora ou à empresa do mesmo ramo com relação de coligação ou controle, de fato ou de direito, com o Contratado, observados, em todos os casos, o contraditório, a ampla defesa e a obrigatoriedade de análise jurídica prévia.

**17.10.** O CONIMS deverá, no prazo máximo 15 (quinze) dias úteis, contado da data de aplicação da sanção, informar e manter atualizados os dados relativos às sanções por ela aplicadas, para fins de publicidade no Cadastro Nacional de Empresas Inidôneas e Suspensas (Ceis) e no Cadastro Nacional de Empresas Punidas (Cnep), instituídos no âmbito do Poder Executivo Federal.

**17.11.** As sanções de impedimento de licitar e contratar e declaração de inidoneidade para licitar ou contratar são passíveis de reabilitação na forma do Regulamento.

## **CLÁUSULA DÉCIMA OITAVA – RESCISÃO/EXTINÇÃO CONTRATUAL**

**18.1.** O contrato se extingue quando vencido o prazo nele estipulado, independentemente de terem sido cumpridas ou não as obrigações de ambas as partes contraentes.

**18.2.** O contrato pode ser extinto antes do prazo nele fixado, sem ônus para o contratante, quando esta não dispuser de créditos orçamentários para sua continuidade ou quando entender que o contrato não mais lhe oferece vantagem.

**18.2.1.** A extinção nesta hipótese ocorrerá na próxima data de aniversário do contrato, desde que haja a notificação do contratado pelo contratante nesse sentido com pelo menos 2 (dois) meses de antecedência desse dia.

**18.2.2.** Caso a notificação da não-continuidade do contrato de que trata este subitem ocorra com menos de 2 (dois) meses da data de aniversário, a extinção contratual ocorrerá após 2 (dois) meses da data da comunicação.

**18.2.3.** Para efetuar a rescisão/descredenciamento a contratada deverá enviar solicitação formal de descredenciamento via e-mail, com um prazo de antecedência de 60 (sessenta) dias.

**18.3.** O contrato pode ser extinto antes de cumpridas as obrigações nele estipuladas, ou antes do prazo nele fixado, por algum dos seguintes motivos, assegurados o contraditório e a ampla defesa:

**18.3.1.** Por iniciativa do CONIMS:

- a) não cumprimento ou cumprimento irregular de normas editalícias ou de cláusulas contratuais, de especificações ou de prazos;
- b) desatendimento das determinações regulares emitidas pela autoridade designada para acompanhar e fiscalizar sua execução ou por autoridade superior;

- c) alteração social ou modificação da finalidade ou da estrutura da empresa que restrinja sua capacidade de concluir o contrato;
- d) decretação de falência ou dissolução da sociedade;
- e) caso fortuito ou força maior, regularmente comprovados, impeditivos da execução do contrato;
- f) razões de interesse público, justificadas pelo Presidente do CONIMS;
- g) não cumprimento das obrigações relativas à reserva de cargos prevista em lei, bem como em outras normas específicas, para pessoa com deficiência, para reabilitado da Previdência Social ou para aprendiz.

**18.3.2.** Por iniciativa do Contratado:

- a) suspensão de execução do contrato, por ordem escrita do CONIMS, por prazo superior a 3 (três) meses e para o qual o Contratado não tenha dado causa;
- b) repetidas suspensões que totalizem 90 (noventa) dias úteis, para as quais o Contratado não tenha dado causa;
- c) atraso superior a 2 (dois) meses, contado da emissão da nota fiscal, dos pagamentos ou de parcelas de pagamentos devidos pelo CONIMS;

**18.3.3.** Por acordo entre as partes, precedida de autorização escrita e fundamentada do Presidente do CONIMS e reduzidas a termo no respectivo processo.

## **CLÁUSULA NONA – AÇÕES JUDICIAIS**

**19.1.** Qualquer ação judicial contra a Contratante oriunda de serviços prestados pela Contratada, ou mesmo que venha a Contratante compor a lixeira, será de exclusiva responsabilidade da Contratada, a qual arcará com todas as despesas de qualquer natureza que do ato resultar, ressarcindo à Contratante todo e qualquer valor que for obrigada a desembolsar em razão dessas ações judiciais, extrajudiciais ou reclamações administrativas.

## **CLÁUSULA VIGÉSIMA – FORO**

**20.1.** Para resolver os conflitos e dirimir dúvidas oriundas do presente instrumento, as partes elegem o Foro privilegiado da Comarca de Pato Branco - PR.

E por assim estarem justos e acordados, assinam o presente instrumento as partes e duas testemunhas, para que surtam seus efeitos legais.

Vinculam esta contratação, independentemente de transcrição:

- a) O Edital, Termo de Referência e anexos do Chamamento Público nº 001/2023;
- b) O requerimento de inscrição do credenciante;
- c) Eventuais anexos dos documentos supracitados.

Pato Branco/PR, 07 de agosto de 2023.

(Representante da contratada)  
Contratada

(Representante da contratante)  
Contratante

Testemunhas:

**ANEXO III**

**ESPECIFICAÇÕES E DESCRITIVOS DO OBJETO**

<b>CÓDIGO</b>	<b>PROCEDIMENTOS DIAGNOSE</b>	<b>E</b>	<b>VALOR UNI</b>	<b>QTDE ANUAL</b>	<b>TOTAL</b>
02.02.01.001-5	MÉDICO REUMATOLOGISTA (CBO 225136) R\$ 96,00		R\$ 96,00	700	R\$ 67.200,00
<b>VALOR TOTAL CONTRATADO</b>					<b>R\$ 67.200,00</b>

## Assinantes

---

## Veracidade do documento



Documento assinado digitalmente.  
Verifique a veracidade utilizando o QR Code ao lado ou acesse o site **[verificador-assinaturas.plataforma.betha.cloud](https://verificador-assinaturas.plataforma.betha.cloud)** e insira o código abaixo:

**31V****1YN****YEK****OXR**



**ESTADO DO PARANÁ**  
**CONSÓRCIO INTERMUNICIPAL DE SAÚDE**

**CNPJ:** 00.136.858/0001-88      **Telefone:** (46) 3313-3550  
**Endereço:** RUA AFONSO PENA, 1902 - ANCHIETA  
**CEP:** 85501-530 - Pato Branco

**Inexigibilidade de licitação**  
**141/2023**

**Número Processo:** 178/2023  
**Data do Processo:** 07/08/2023

Página: 1 / 1

**OBJETO DO PROCESSO**

CRENCIAMENTO DE PESSOAS JURÍDICAS PARA A REALIZAÇÃO DE CONSULTAS DE ESPECIALIDADES

**ATA DE REUNIÃO DE JULGAMENTO DE PROPOSTAS INEXIGIBILIDADE DE LICITAÇÃO**  
**141/2023**

**Data e Hora da Sessão:** 07/08/2023 10:49

Reuniram-se os membros da Comissão de Licitação, designada pela(o) Portaria/Decreto Nº 0672023/2023, para análise e julgamento da documentação e propostas recebidas para fornecimento e/ou execução dos itens descritos no Processo Licitatório Nº 178/2023 na modalidade de Inexigibilidade de licitação. Logo após análise, a comissão emitiu o parecer, conforme segue abaixo:

**PARECER DA COMISSÃO**

Considerando o edital de Chamamento Público nº 001/2023 promovido pelo CONIMS, publicada em 12 de abril de 2023.

Considerando que a proponente interessada atendeu todas as exigências estabelecidas no referenciado edital e sendo está contratação de grande valia para o Conims

**Participante: LARISSA MARTINELLI DULLIUS LTDA**

Item	Especificação	Qtd.	Unidade	Marca	Valor Unitário	Valor Total
1	CRENCIAMENTO DE PESSOAS JURÍDICAS PARA A REALIZAÇÃO DE CONSULTAS DE ESPECIALIDADES, EXAMES CLÍNICOS/IMAGEM, EXAMES LABORATORIAIS, PROCEDIMENTOS, BIÓPSIAS, TERAPIAS E SERVIÇOS COMPLEMENTARES ESPECIALIZADOS	1,000	UND		67.200,00	67.200,00
					<b>Total do Participante:</b>	67.200,00
					<b>Total Geral:</b>	67.200,00

Nada mais havendo a tratar, foi encerrada a reunião de julgamento, da qual foi assinada pelos membros da Comissão de Licitação.

Pato Branco, 07 de agosto de 2023

LHUANNA GABRIELA VARDÂNEGA PÉRICO  
PRESIDENTE

ISABEL CRISTINA VAZATA  
MEMBRO

VANESSA FATIMA DA CRUZ  
MEMBRO

\_\_\_\_\_

\_\_\_\_\_

\_\_\_\_\_

## Assinantes

---

## Veracidade do documento



Documento assinado digitalmente.  
Verifique a veracidade utilizando o QR Code ao lado ou acesse o site **[verificador-assinaturas.plataforma.betha.cloud](https://verificador-assinaturas.plataforma.betha.cloud)** e insira o código abaixo:

**6YN****V8Q****8R5****N3V**



CONSÓRCIO INTERMUNICIPAL DE SAÚDE – CONIMS  
RUA AFONSO PENA Nº 1902, ANCHIETA, CEP 85.501.530.  
PATO BRANCO – PARANÁ

PARECER REFERENCIAL Nº 01/2023

CONTRATAÇÃO DIRETA POR INEXIGIBILIDADE DE  
LICITAÇÃO – EDITAL DE CREDENCIAMENTO Nº  
01/2023  
RESOLUÇÃO CONIMS Nº 143/2023

#### I - EMENTA

Direito administrativo. Inexigibilidade de Licitação. Credenciamento de pessoas jurídicas para a realização de consultas de especialidades, exames clínicos/imagem, exames laboratoriais, procedimentos, biópsias, terapias e serviços complementares especializados. Edital nº 001/2023. Minutas Padronizadas de Termo de Referência e Contrato. Exigências formais a serem observadas.

#### II– DOS FATOS

Trata o presente de PARECER REFERENCIAL elaborado para o fim de orientar o Setor de Licitações e Contratos – credenciamento, a legitimar as contratações manejadas em nome deste CONIMS, no âmbito do Edital de Credenciamento nº 01/2023, para contratação direta e complementar de pessoas jurídicas, para a realização de consultas de especialidades, exames clínicos/imagem, exames laboratoriais, procedimentos, biópsias, terapias e serviços complementares especializados.

#### III – DO PARECER

O presente Parecer está fulcrado nos artigos artigo 53, §5º da Lei Federal nº 14.133, de 2021, com redação análoga no artigo 3º, §1º, inciso I, artigo 3º, §1º, inciso I da Resolução CONIMS nº 58/2023 e artigo 23, III da Resolução CONIMS nº 60/2023 e na Resolução CONIMS nº 143/2023, que dispõe sobre o uso de Minutas padronizadas e Pareceres Jurídicos Referenciais, de que trata a Lei nº 14.133/2021, no âmbito do Consórcio Intermunicipal de Saúde – CONIMS.

Referida Lei Federal, inciso IV, do art. 19, estabelece que os órgãos da Administração com competências regulamentares relativas às atividades de administração de materiais, de obras e serviços e de licitações e contratos **deverão instituir**, com auxílio dos órgãos de assessoramento jurídico e de controle interno, modelos de minutas de editais, de termos de referência, de contratos padronizados e de outros documentos; e o § 1º do art. 25 explicita que sempre que o objeto permitir, a Administração **adotará minutas padronizadas de edital** e de contrato com cláusulas uniformes.



- **DA NECESSIDADE/POSSIBILIDADE DO PARECER REFERENCIAL**

O presente Parecer Referencial se refere à análise da Minuta Padronizada dos Termos de Referência/Contratos firmados com pessoas jurídicas no âmbito do Credenciamento nº 01/2023, os quais integram o presente na forma de anexos, com aprovação da Secretaria Executiva.

Com esse Parecer Referencial, permite-se uma maior agilidade na tramitação dos processos referentes às contratações com objeto definido, ficando dispensada a remessa dos autos à Assessoria Jurídica para fins de análise e manifestação, salvo se houver dúvida fundada do Setor de Licitações e Contratos quanto à adoção de minuta padronizada ou quanto a algum ponto peculiar.

Para saná-la, o Setor competente deverá encaminhar, de forma expressa e mediante justificativa, requerimento à Assessoria jurídica para certificação quanto à utilização do modelo e sua adequação ao objeto pretendido ou indicando no que consiste a peculiaridade que mereça apreciação individualizada.

Para a **adoção** da Minuta padronizada exige-se o cumprimento das Listas de Verificação e a utilização das Minutas Padronizadas de **Termos de Referência, Contratos e Termos Aditivos** em anexo, para a completa adequação a esse.

A responsabilidade pela correta instrução dos processos de que trata esse Parecer, com toda a documentação necessária e sua regularidade, bem como pela adequação de planilhas de quantitativos, valores, dotações orçamentárias, cálculos e especificação técnica do objeto, será dos agentes públicos responsáveis pela elaboração dos respectivos documentos.

Sendo assim, as minutas padronizadas encaminhadas para aprovação revelam-se importantes e poderão ser implementadas como ferramentas de garantia dos princípios da legalidade, da celeridade, da padronização, da desburocratização e da supremacia do interesse público.

Os Contratos em questão somente podem ser celebrados se observado e justificado seu caráter complementar, na forma do entendimento reiterado do TCE/PR (Acórdão 1721/22 e 1467/2016).

- **DA ANÁLISE DA MINUTA**

De acordo com o art. 25 da Lei nº 14.133/2021, *[o] edital deverá conter o objeto da licitação e as regras relativas à convocação, ao julgamento, à habilitação, aos recursos e às penalidades da licitação, à fiscalização e à gestão do contrato, à entrega do objeto e às condições de pagamento.*

Nesse ponto, adota-se os termos do Edital de Credenciamento nº 01/2023, que embora não seja o objeto deste Parecer, vincula-o.

Tratando-se de Credenciamento, o Edital estabeleceu os critérios objetivos de divisão de demanda, que no âmbito da execução contratual deve ser rigorosamente observado tanto pelo Fiscal/Gestor de Contratos, como do Município interessado responsável.

Os Termos de Referência/Contratos ora analisados se subdividem em três grupos:

- a) Laboratórios/Análises clínicas;
- b) Consultas e procedimentos em saúde, para atendimento em sede própria, unidade indicada pelo Município e unidades do CONIMS;
- c) Procedimentos hospitalares realizados em ambiente hospitalar

Portanto, para cada um dos grupos, deverá haver adequação das minutas, não só quanto ao **objeto** (que deve ser determinado e especificado, não se aceitando indicações genéricas, como “o atendimento ocorrerá nos Municípios”, sem indicação nominal de cada um”), mas também quanto à **forma de distribuição de demanda**, os **documentos de habilitação** (do estabelecimento e dos profissionais indicados), os **deveres contratuais**, as **justificativas do Município** (se houver, inclusive para a inclusão de adicional de locomoção, **com o seu correto cálculo**).

No caso de atendimento em telemedicina, deve-se justificar a excepcionalidade da medida, eis que, segundo normativa do CFM, a regra é do atendimento presencial.

No caso de contratação de entidade hospitalar, além dos documentos previstos no Edital, pressupõe-se prévia diligência do gestor quanto à observância das regras de direção única e centralizada do SUS, normas de regionalização da saúde, na forma da Portaria GM/MS Nº 2.905, DE 13 DE JULHO DE 2022.

Os Termos Aditivos aos Contratos, por sua vez, podem abarcar as seguintes situações, observada a devida publicidade, inclusive no PNCP:

- a) Inclusão de procedimentos
- b) Inclusão de profissionais
- c) Aumento de quantidade de atendimentos
- d) Redução de quantidade de atendimentos
- e) Exclusão de procedimentos/exames
- f) Exclusão de profissional
- g) Alteração de local de atendimento (com ou sem adicional de deslocamento)
- h) Alteração de dados cadastrais da entidade
- i) Prorrogação de prazo contratual
- j) Rescisão contratual (por iniciativa do CONIMS, a pedido do Município, a pedido do credenciado)

Assim, para as alterações contratuais que importem em aumento de despesa, deverá haver indicação de verba orçamentária específica, com os devidos registros na Minuta de aditivo sobre impacto no valor global do contrato (que é estimado).

Nas alterações que exijam apresentação de documentação complementar do estabelecimento ou do profissional, deve-se se atentar à natureza do procedimento (hospitalar/ambulatorial ou que exija licença específica e o prazo de sua validade) bem como, no caso de registro em órgão de classe, a localidade do registro e onde o serviço é prestado e, em caso de responsável técnico, a validade da autorização.

Atente-se à regularidade da formação do profissional indicado, em especial as especialidades **médicas** e especializações face ao exigido no Edital.

Exclusão de procedimentos e profissionais deve ser registrada em termo aditivo, mas também nos cadastros das unidades de gestão e atendimentos, a fim de que não ocorram novos encaminhamentos/agendamentos de pacientes.

A prorrogação de prazo contratual deve obedecer às exigências do artigo 106 e 107 da Lei Federal 14.133/23, e item 16 do Edital de Credenciamento, com os devidos registros, documentos comprobatórios, especialmente a manutenção de TODAS as condições de habilitação indicadas no Edital:

*“Art. 91. Os **contratos e seus aditamentos** terão forma escrita e serão juntados ao processo que tiver dado origem à contratação, divulgados e mantidos à disposição do público em sítio eletrônico oficial.*

*(...)*

*§ 3º Será admitida a forma eletrônica na celebração de contratos e de termos aditivos, atendidas as exigências previstas em regulamento.*

*§ 4º **Antes de formalizar ou prorrogar o prazo de vigência do contrato**, a Administração deverá verificar a regularidade fiscal do contratado, consultar o Cadastro Nacional de Empresas Inidôneas e Suspensas (Ceis) e o Cadastro Nacional de Empresas Punidas (Cnep), emitir as certidões negativas de inidoneidade, de impedimento e de débitos trabalhistas e juntá-las ao respectivo processo.*

*(...)*

*Art. 106. A Administração poderá celebrar contratos com prazo de até 5 (cinco) anos nas hipóteses de serviços e fornecimentos contínuos, observadas as seguintes diretrizes:*

*I - a autoridade competente do órgão ou entidade contratante deverá atestar a maior vantagem econômica vislumbrada em razão da contratação plurianual;*

*II - a Administração deverá atestar, no início da contratação e de cada exercício, a existência de créditos orçamentários vinculados à contratação e a vantagem em sua manutenção;*

*III - a Administração terá a opção de extinguir o contrato, sem ônus, quando não dispuser de créditos orçamentários para sua continuidade ou quando entender que o contrato não mais lhe oferece vantagem.*

*§ 1º A extinção mencionada no inciso III do caput deste artigo ocorrerá apenas na próxima data de aniversário do contrato e não poderá ocorrer em prazo inferior a 2 (dois) meses, contado da referida data.*

*(...)*

Art. 107. Os contratos de serviços e fornecimentos contínuos poderão ser prorrogados sucessivamente, respeitada a vigência máxima decenal, desde que haja previsão em edital e que a autoridade competente ateste que as condições e os preços permanecem vantajosos para a Administração, permitida a negociação com o contratado ou a extinção contratual sem ônus para qualquer das partes.”

#### **16. VIGÊNCIA**

**16.1** O prazo de vigência da contratação será de 12 (doze) meses contados da assinatura ou início da vigência do respectivo contrato, prorrogável por até 10 anos, na forma dos artigos 106 e 107 da Lei nº 14.133, de 2021.

**16.2** A cada novo exercício, deve ser aferida a existência de créditos orçamentários vinculados à contratação e a vantagem em sua manutenção.

**16.3** O serviço é enquadrado como continuado tendo em vista que se prestam à manutenção da atividade fim do CONIMS, decorrentes de necessidades permanentes ou prolongadas.

#### **IV - DOS ANEXOS**

Foram submetidas à análise neste Parecer Referencial as seguintes minutas:

Termo de Referência	Anexo I
Minuta Padrão – Termo de Referência - Laboratórios	Anexo II
Minuta Padrão – Termo de Referência – consultas, exames e procedimentos em ambiente não hospitalar – sede própria	Anexo III
Minuta Padrão – Termo de Referência – procedimento hospitalar	Anexo IV
Minuta Padrão – Termo de Referência – consulta/procedimento em unidade do Município	Anexo V
Minuta Padrão – Termo de Referência – consulta/procedimento em unidade do CONIMS	Anexo VI

#### **V - CONCLUSÃO**

Face ao exposto, encaminha-se este Parecer Referencial com sugestão de minutas padronizadas, com objeto definido à Autoridade Superior, para sua análise e, sendo o caso, aprovação com adoção obrigatória pelo Setor de Licitações e Contratos.

Pato Branco, 14 de julho de 2023.

**Maria Cecília Soares Vannucchi**  
Assessoria Jurídica - CONIMS  
OAB/PR 35.313

De Acordo:

**IVETE MARIA LORENZI**  
Secretária Executiva  
Res. Nº. 010 de 17 de janeiro de 2017

**ESTADO DO PARANÁ**

CONSÓRCIO INTERMUNICIPAL DE SAÚDE

**CNPJ:** 00.136.858/0001-88      **Telefone:** (46) 3313-3550  
**Endereço:** RUA AFONSO PENA, 1902 - ANCHIETA  
**CEP:** 85501-530 - Pato Branco

**INEXIGIBILIDADE DE LICITAÇÃO**  
**Nr.: 141/2023**

**Processo Adm.:** 178/2023  
**Data do Processo:** 07/08/2023

**TERMO DE HOMOLOGAÇÃO E ADJUDICAÇÃO DE PROCESSO LICITATÓRIO**

O(a) presidente Paulo Horn, no uso das atribuições que lhe são conferidas pela legislação em vigor, especialmente pela Lei 8.666/93 e alterações posteriores, a vista do parecer conclusivo exarado pela Comissão de Licitações, resolve:

01 - Homologar e Adjudicar a presente Licitação nestes termos:

- a) **Nr. Processo:** 178/2023  
b) **Nr. Licitação:** 141/2023 - IL  
c) **Modalidade:** Inexigibilidade de licitação  
d) **Data de Homologação:** 07/08/2023  
e) **Objeto da Licitação:** Credenciamento de pessoas jurídicas para a realização de consultas de especialidades

**f) Fornecedores e Resumo de Itens Vencedores:**

	Un.	Quantidade	Vi. Unitário	Total dos Itens
<b>LARISSA MARTINELLI DULLIUS LTDA</b>				
1 - CREDENCIAMENTO DE PESSOAS JURÍDICAS PARA A REALIZAÇÃO DE CONSULTAS DE ESPECIALIDADES, EXAMES CLÍNICOS/IMAGEM, EXAMES LABORATORIAIS, PROCEDIMENTOS, BIÓPSIAS, TERAPIAS E SERVIÇOS COMPLEMENTARES ESPECIALIZADOS	UND	1,000	67.200,0000	R\$ 67.200,00
			<b>Total fornecedor:</b>	R\$ 67.200,00
			<b>Total geral:</b>	R\$ 67.200,00

02 - Autorizar a emissão da(s) nota(s) de empenho correspondente(s):

Descrição da Despesa	Dotação
Atendimento aos Municípios Consorciados	02.001.10.302.0002.2002.3.3.90.39.0

Pato Branco/PR, 07 de Agosto de 2023

.....  
**PAULO HORN**  
Presidente

## Assinantes

---

## Veracidade do documento



Documento assinado digitalmente.  
Verifique a veracidade utilizando o QR Code ao lado ou acesse o site **[verificador-assinaturas.plataforma.betha.cloud](https://verificador-assinaturas.plataforma.betha.cloud)** e insira o código abaixo:

**26N****RMQ****MYO****DQG**

**TERMO DE RATIFICAÇÃO DO PROCESSO DE INEXIGIBILIDADE Nº 141/2023**

Fundamentado nos art. 78 da Lei de Licitações nº 14133/21, RATIFICO a Inexigibilidade Nº 141/2023, para a Credenciamento de pessoas jurídicas para a realização de consultas de especialidades

Valor Global: 67.200,00

Dotação: 02.001.10.302.0002.2002.3.3.90.39.00      Fonte: 076

Data: 07/08/2023

**PAULO HORN**

**Presidente**

## Assinantes

---

## Veracidade do documento



Documento assinado digitalmente.  
Verifique a veracidade utilizando o QR Code ao lado ou acesse o site **verificador-assinaturas.plataforma.betha.cloud** e insira o código abaixo:

YDL

REQ

E80

P1E





## Licitações (Íntegras Processuais)

Onde Estou : Início > Licitações (Íntegras Processuais)

ANO:

[2023](#)   [2022](#)   [2021](#)   [2020](#)   [2019](#)   [2018](#)   [2017](#)   [2016](#)   [2015](#)   [2014](#)   [2013](#)

MÊS:

[Jan](#)   [Fev](#)   [Mar](#)   [Abr](#)   [Mai](#)   [Jun](#)   [Jul](#)   [Ago](#)

Modalidade: [Inexigibilidades](#)

INEXIGIBILIDADE DE LICITAÇÃO Nº 141/2023

07/08/2023

Credenciamento de pessoas jurídicas para a realização de consultas de especialidades

[↓ Anexo 1 - TERMO DE HOMOLOGAÇÃO E ADJUDICAÇÃO](#)

[↓ Anexo 2 - TERMO DE RATIFICAÇÃO](#)

INEXIGIBILIDADE DE LICITAÇÃO Nº 140/2023

04/08/2023

Credenciamento de pessoas jurídicas para a realização de consultas de especialidades e procedimentos

[↓ Anexo 1 - TERMO DE HOMOLOGAÇÃO E ADJUDICAÇÃO](#)

[↓ Anexo 2 - TERMO DE RATIFICAÇÃO](#)

INEXIGIBILIDADE DE LICITAÇÃO Nº 139/2023

03/08/2023

Credenciamento de pessoas jurídicas para a realização de consultas de especialidades e procedimentos

[↓ Anexo 1 - TERMO DE HOMOLOGAÇÃO E ADJUDICAÇÃO](#)

[↓ Anexo 2 - TERMO DE RATIFICAÇÃO](#)

INEXIGIBILIDADE DE LICITAÇÃO Nº 137/2023

26/07/2023



**ESTADO DO PARANÁ**  
**MUNICÍPIO DE CHOPINZINHO**

**CONSÓRCIO INTERMUNICIPAL DE SAÚDE**  
**TERMO DE HOMOLOGAÇÃO E ADJUDICAÇÃO DE PROCESSO LICITATÓRIO 178/2023**

O(a) presidente Paulo Horn, no uso das atribuições que lhe são conferidas pela legislação em vigor, especialmente pela Lei 8.666/93 e alterações posteriores, a vista do parecer conclusivo exarado pela Comissão de Licitações, resolve:

01 - Homologar e Adjudicar a presente Licitação nestes termos:

a) Nr. Processo:	178/2023		
b) Nr. Licitação:	141/2023 - IL		
c) Modalidade:	Inexigibilidade de licitação		
d) Data de Homologação:	07/08/2023		
e) Objeto da Licitação:	Credenciamento de pessoas jurídicas para a realização de consultas de especialidades		
f) Fornecedores e Resumo de Itens Vencedores:	Un.	Quantidade	VI. Unitário
LARISSA MARTINELLI DULLIUS LTDA			
1 - CREDENCIAMENTO DE PESSOAS JURÍDICAS PARA A REALIZAÇÃO DE CONSULTAS DE ESPECIALIDADES, EXAMES CLÍNICOS/IMAGEM, EXAMES LABORATORIAIS, PROCEDIMENTOS, BIÓPSIAS, TERAPIAS E SERVIÇOS COMPLEMENTARES ESPECIALIZADOS	UND	1,000	RS 67.200,00
Total fornecedor:			RS 67.200,00
Total geral:			RS 67.200,00
02 - Autorizar a emissão da(s) nota(s) de empenho correspondente(s):			
Descrição da Despesa	Dotação		
Atendimento aos Municípios Consorciados	02.001.10.302.0002.2002.3.3.90.39.0		

**PAULO HORN**  
Presidente

**Publicado por:**  
Ivete Maria Lorenzi  
**Código Identificador:**D782FDA8

Matéria publicada no Diário Oficial dos Municípios do Paraná no dia 08/08/2023. Edição 2831  
A verificação de autenticidade da matéria pode ser feita informando o código identificador no site:  
<https://www.diariomunicipal.com.br/amp/>

---

**ESTADO DO PARANÁ**  
**MUNICÍPIO DE CHOPINZINHO**

---

**CONSÓRCIO INTERMUNICIPAL DE SAÚDE**  
**TERMO DE RATIFICAÇÃO DO PROCESSO DE INEXIGIBILIDADE Nº**  
**141/2023**

Fundamentado no art. 78 da Lei de Licitações nº 14133/21,  
RATIFICO a Inexigibilidade Nº 141/2023, para a  
Credenciamento de pessoas jurídicas para a realização de  
consultas de especialidades  
Valor Global: 67.200,00  
Dotação: 02.001.10.302.0002.2002.3.3.90.39.00 Fonte: 076  
Data: 07/08/2023

**PAULO HORN**  
Presidente

**Publicado por:**  
Ivete Maria Lorenzi  
**Código Identificador:806CEEEA**

---

Matéria publicada no Diário Oficial dos Municípios do Paraná  
no dia 08/08/2023. Edição 2831  
A verificação de autenticidade da matéria pode ser feita  
informando o código identificador no site:  
<https://www.diariomunicipal.com.br/amp/>

## CONTRATO DE PRESTAÇÃO DE SERVIÇOS Nº 389/2023

**CONTRATANTE: CONSÓRCIO INTERMUNICIPAL DE SAÚDE**, pessoa jurídica de direito público, sem fins lucrativos, estabelecida à Rua Afonso Pena, n.º 1902, Bairro Anchieta, inscrita no CNPJ sob n.º 00.136.858/0001-88, cidade de Pato Branco, PR, neste ato representada pelo Presidente, Sr. PAULO HORN.

**CONTRATADA: LARISSA MARTINELLI DULLIUS LTDA**, pessoa jurídica de direito privado, inscrita no CNPJ n.º 50.020.237/0001-02, com sede na RUA DOUTOR RUI FERRAZ DE CARVALHO, 4344 – Bairro ZONA I na cidade de UMUARAMA/PR, CEP 87.501-250, neste ato representada por LARISSA MARTINELLI DULLIUS, portador da cédula de identidade n.º 8073194436 SSP-RS e CPF n.º 008.851.640-75.

Pelo presente instrumento, oriundo do Processo nº 178/2023, Inexigibilidade de Licitação n.º 141/2023, homologado em 08 de agosto de 2023, devidamente justificada pelo Edital de Chamamento Público n.º 001/2023 para Credenciamento de Pessoa Jurídica em conformidade com o disposto na Lei nº 14.133 de 01 de abril de 2021 e demais legislações aplicáveis, pela Resolução CONIMS nº 59/2023 e as que a sucederem, a CONTRATANTE e a CONTRATADA, neste ato representado por seus representantes legais ao final subscritos, tem entre si justo e avençado o presente contrato, mediante as seguintes cláusulas e condições:

### CLÁUSULA PRIMEIRA – OBJETO

- 1.1.** Credenciamento de pessoas jurídicas para a realização de consultas de especialidades, anexo I.
- 1.2.** A quantidade de serviços indicada tem caráter estimativo baseada na capacidade de produção indicada no requerimento apresentado e/ou estimativa de necessidade de serviços elaborada pelo CONIMS com a respectiva previsão e capacidade orçamentária.
- 1.3.** Em caso de renovação do credenciamento, também será considerado o relatório de faturamento do prestador dos últimos 12 (doze) meses.
- 1.4.** A contratada executará os serviços conforme descritivos e valores, anexo I.
- 1.5.** Para prestação dos serviços contratados a contratada disponibilizará o profissional **LARISSA MARTINELLI DULLIUS**, inscrita no **CRM-PR 52526**, para atendimento em **24 (vinte e quatro) períodos mensais**.
- 1.6.** Fica vedado o pagamento de qualquer sobretaxa em relação aos valores propostos.
- 1.7.** Os valores dos itens objeto deste credenciamento poderão ser revisados a qualquer tempo, mediante prévia aprovação na Assembleia Geral deste Consórcio.

**1.8.** O valor global indicado tem caráter meramente estimado e não obriga o CONIMS a sua total absorção.

## **CLÁUSULA SEGUNDA - FORMA DE PRESTAÇÃO DOS SERVIÇOS**

**2.1.** A Contratada executará os serviços no **Ambulatório do CONIMS de Pato Branco**, nos dias e horários pré-definidos por, Municípios/Consórcio/Prestador, sendo que a forma de abertura da agenda deve ser clara e ter prazo determinado.

**2.2.** A Contratada irá atender os usuários oriundos dos Municípios consorciados ao CONIMS.

**2.3.** A contratada fica responsável por informar datas e horários de atendimento do profissional.

**2.4.** A contratada poderá executar os atendimentos na Secretaria Municipal de Saúde dos Municípios consorciados, dependendo do interesse do município, o qual deve solicitar via ofício, respeitando ao cronograma a ser estabelecido pelo Setor de Controladoria de Execuções do Consórcio.

**2.5.** Para as consultas e demais atendimentos de SADT, os usuários serão previamente agendados pelo município e deverão ser atendidos mediante apresentação da guia de autorização gerada pelo município através do Sistema Web utilizado pelos municípios integrantes do CONIMS.

**2.6.** Deverá a Contratada exigir a apresentação de documento de identificação do paciente e da Guia de Encaminhamento gerada através do Sistema Web utilizado pelos municípios integrantes do CONIMS.

**2.7.** Para prestação dos serviços, fora das estruturas próprias do consorcio, a contratada disponibilizará o (s) profissional (s) competente (s), medicamentos, material e tudo o que for necessário para a realização do procedimento e consulta.

**2.8.** Para efeito de faturamento, a competência inicia-se no dia 25 do mês anterior e vai até o dia 24 do mês relativo à competência.

**2.9.** A prestação do serviço não constitui, em hipótese alguma, vínculo empregatício de qualquer espécie entre a Contratada e a Contratante.

**2.10.** Os atendimentos realizados por encaminhamento dos municípios consorciados não poderão ser referenciados para atendimento de forma particular ou solicitação de complementação de valores.

**2.11.** Toda necessidade de serviços complementares e/ou procedimentos e/ou exames, consultas e terapias deverão ser solicitados previamente em guias específicas disponibilizadas no sistema.

**2.12.** As guias de requisição de atendimento deverão estar autorizadas pela Secretaria da Saúde do Município, devidamente preenchidas, carimbadas e assinadas.

**2.13.** Deverão ser observadas integralmente as portarias e os protocolos técnicos e demais legislações vigentes, referentes aos atendimentos e encaminhamento dos usuários do Sistema Único de Saúde.

**2.14.** Fica a cargo do profissional responsável credenciado a orientação quanto ao procedimento/atendimento ao paciente.

**2.15.** Em casos omissos ou não regulamentados no edital, as decisões quanto à postura e procedimento a serem adotados serão definidas pela administração do CONIMS ou pelo Conselho de Secretários Municipais, quando for necessário.

**2.16.** O Consórcio reserva-se no direito de fiscalizar a execução dos serviços através de auditor nomeado pelo Município/Consórcio através de carta/ resposta ao usuário emitida pelo Consórcio, contendo: procedimento, instituição, profissional, valores, satisfação do usuário e se houve cobranças complementares.

**2.17.** O descumprimento das condições indicadas no Edital, termo de referência e respectivo Contrato, permite que o CONIMS adote medidas cautelares e imediatas, tais como a paralisação do serviço e a suspensão do Contrato, mediante pagamento daqueles já executados, sem prejuízo de ulterior processo administrativo apuratório de responsabilidade, assegurada a ampla defesa e o contraditório e descredenciamento.

**2.18.** O Contratado que realiza atendimentos nas unidades do CONIMS e dos Municípios Consorciados responde pelos danos decorrentes de má utilização de equipamentos, materiais e/ou insumos ambulatoriais, apurados em processo administrativo próprio.

**2.19.** Conforme determina o Código de Ética Médica – CFM Art. 87 § 1º, o profissional médico esta obrigado a utilizar o prontuário eletrônico disponibilizado através do sistema WEB do Consórcio para controle e faturamento das consultas realizadas.

**2.20.** O sistema será disponibilizado única e exclusivamente para o atendimento aos usuários dos municípios consorciados ao CONIMS, sendo vedada a utilização que não seja para a função descrita, sob pena das sanções legais e contratuais cabíveis.

### **CLÁUSULA TERCEIRA - GESTÃO E FISCALIZAÇÃO DA PRESTAÇÃO DO SERVIÇO**

**3.1.** O contrato deverá ser executado fielmente pelas partes, de acordo com as cláusulas avençadas e as normas da Lei nº 14.133, de 2021, e cada parte responderá pelas consequências de sua inexecução total ou parcial.

**3.2.** A contratada fica obrigada a:

**3.2.1.** Comunicar, com antecedência mínima de 30 (trinta) dias as impossibilidades de atendimento, salvo as motivadas por força maior, que serão justificadas.

**3.2.2.** Alimentar Sistema Web indicado pelo CONIMS, informando todos os dados necessários para processar o faturamento relativo à competência.

**3.2.3.** A contratada deverá executar os serviços constantes conforme especialidades e credenciamento.

- 3.2.4.** Responder por quaisquer prejuízos que seus empregados ou prepostos vierem a causar ao patrimônio do órgão ou entidade contratante ou a terceiros, decorrentes de ação ou omissão culposa ou dolosa, procedendo imediatamente aos reparos ou indenizações cabíveis e assumindo o ônus decorrente.
- 3.2.5.** Se o CONIMS vier a ser demandado, em qualquer esfera, por atos praticados pelo Contratado, é obrigatória a ação de regresso em face do Contratado, caso ele não integre a demanda, ainda que já rescindido o Contrato.
- 3.2.6.** Manter durante o período de vigência do credenciamento e do contrato de prestação de serviços, todas as condições editalícias, em especial no que tange à regularidade fiscal e capacidade técnico-operacional, comunicando qualquer alteração ao CONIMS.
- 3.2.7.** Apresentar, quando solicitado pelo CONIMS, uma relação completa dos profissionais, indicando os cargos, funções e respectivos nomes completos, bem como, o demonstrativo do tempo alocado e cronograma respectivo.
- 3.2.8.** Justificar ao paciente, ao CONIMS e ao gestor do município de origem do paciente, por escrito, as razões técnicas alegadas quando da decisão de não realização de qualquer ato previsto no contrato.
- 3.2.9.** Permitir, a qualquer tempo e hora, o acesso dos supervisores e auditores em suas dependências, para supervisionar e acompanhar o correto cumprimento do que foi contratado, conveniado ou acordado.
- 3.2.10.** Operar com uma organização completa, independente e sem vínculo empregatício com o Consórcio, realizando os serviços, objeto deste contrato, dentro dos mais altos conceitos do ramo.
- 3.2.11.** Manter, por si, por seus prepostos, irrestrito segredo de todas as atividades desempenhadas em relação aos serviços descritos no objeto deste contrato, bem como não divulgar, sob qualquer meio, as informações que recebeu em virtude do contrato.
- 3.2.12.** Responsabilizar-se por quaisquer ônus decorrentes de omissões ou erros na elaboração do seu faturamento, que redundem em aumento das despesas ou perda de descontos.
- 3.2.13.** Centralizar todos os pedidos, subordinados para a Administração do CONIMS.
- 3.2.14.** Ser rigoroso na pontualidade da execução do serviço.
- 3.2.15.** Comunicar à contratante, quaisquer alterações durante e execução para as devidas averiguações.
- 3.2.16.** O prestador de serviço somente poderá atender o paciente se este apresentar uma guia autorizada pela Secretaria Municipal de Saúde do município de origem do paciente.
- 3.2.17.** Respeitar a decisão do paciente ao consentir ou recusar a prestação de serviços de saúde, salvo nos casos de iminente perigo de vida ou obrigação Legal.



**3.2.18.** Responder por todos e quaisquer danos e/ou prejuízos que vier a causar aos pacientes.

**3.2.19.** Manter-se em dia com todas as condições de habilitação, licenças, alvarás e, além disso, comunicar ao CONIMS qualquer alteração em seus dados cadastrais.

**3.2.20.** Cumprir, dentro dos prazos estabelecidos pelo CONIMS, as obrigações assumidas por força do edital do chamamento público nº 001/2023.

**3.2.21.** Realizar os procedimentos contratados, sem a cobrança de qualquer valor adicional ao usuário do SUS ou do consórcio, fora aqueles previstos no respectivo anexo.

**3.2.22.** Garantir os materiais necessários aos atendimentos, incluindo nesse caso, todo e qualquer medicamento imprescindível para a realização dos procedimentos.

**3.2.23.** Manter sempre atualizado, os prontuários dos pacientes, com utilização do Prontuário Eletrônico.

**3.3.** A execução do contrato deverá ser acompanhada e fiscalizada pelo (s) fiscal (ais) do contrato, ou pelos respectivos substitutos (Lei nº 14.133, de 2021, art. 117, caput), os quais serão indicados na formalização do contrato.

**3.4.** O fiscal técnico do contrato acompanhará a execução do contrato, para que sejam cumpridas todas as condições estabelecidas, de modo a assegurar os melhores resultados para a Administração.

**3.5.** As comunicações entre CONIMS e a contratada devem ser realizadas por escrito sempre que o ato exigir tal formalidade, admitindo-se o uso de mensagem eletrônica, através de e-mail.

**3.6.** O CONIMS poderá convocar representante da empresa para adoção de providências que devam ser cumpridas de imediato.

#### **CLÁUSULA QUARTA – ATENDIMENTOS-CONSULTAS- EXAMES-PROCEDIMENTOS**

**4.1.** O usuário será encaminhado com guia de referência/contra referência por profissional médico indicado e guia de agendamento/autorização do CONIMS para consultas e/ou exames ao serviço médico/diagnóstico indicado pelo contratante.

**4.2.** O tempo mínimo preconizado para cada consulta é de 15 (quinze) minutos, conforme determinação da Organização Mundial de Saúde (OMS). Porém, poderá o profissional atender em tempo menor desde que não afete a qualidade do atendimento.

**4.2.1.** Se houver perda de qualidade e constatado atendimento em tempo inferior ao preconizado, fica a contratada sujeita a aplicação de sanções conforme este edital, seus anexos e a legislação.

**4.3.** O prestador de serviço deverá emitir a contra referência ou solicitação de SADT, ou laudo informando ao paciente sobre a sua condição clínica com ou sem retorno a atenção primária a saúde.

**4.4.** Todo esse processo será acompanhado pelo CONIMS e MUNICÍPIO, que terão

poderes para:

- 4.4.1.** Autorizar ou não o procedimento requisitado;
- 4.4.2.** Realizar, "havendo necessidade" auditoria "in loco", agendada ou não;
- 4.4.3.** Glosar procedimentos realizados que tenham insuficiência de informações ou apresentem indício de irregularidade;
- 4.5.** Os prestadores credenciados deverão encaminhar os documentos necessários para análise do Setor de Controle e Execução, devidamente preenchidos.

## **CLÁUSULA QUINTA - SISTEMA**

### **5.1. Para agendamento das consultas/atendimentos independentemente do local de atendimento:**

- 5.1.1.** Compete ao CONIMS programar a disponibilidade de agenda das consultas dos prestadores credenciados.
- 5.1.2.** O sistema de agendamentos será disponibilizado no período de 01 (um) a 30 (trinta) de cada mês.
- 5.1.3.** O prestador deverá informar a agenda com 30 (trinta) dias de antecedência.
- 5.1.4.** A emissão de Solicitação de Procedimento/ Retornos/ Exames deve ser realizada através do sistema, não sendo aceitável a forma manuscrita independente de o procedimento ser regulamentado pelo SUS.
- 5.1.5.** As guias de solicitações de procedimentos/ solicitação de autorização deverão ser entregues ao usuário.
- 5.1.6.** Para agendamento das consultas/exames/ procedimentos:
- 5.1.7.** Compete ao CONIMS programar a disponibilidade de agenda dos serviços dos prestadores credenciados em que o local de atendimento ocorra na sede do CONIMS em Pato Branco, nas unidades descentralizadas em Chopinzinho e São Lourenço D' Oeste e nas demais unidades de saúde dos municípios consorciados.
- 5.1.8.** Para liberação dos serviços deverão seguir as regras dos itens 6.1.1 e 6.1.2.
- 5.1.9.** Para os atendimentos realizados em sede própria da contratada os agendamentos dos serviços deverão ser realizados diretamente pelo prestador.
- 5.1.10.** Os casos omissos serão analisados e resolvidos pela contratante.
- 5.1.11.** O sistema será disponibilizado única e exclusivamente para o atendimento aos usuários dos municípios consorciados ao CONIMS, sendo vedada a utilização para outros fins, sob pena das sanções contratuais e legais.
- 5.2.** Os interessados em prestar os serviços elencados devem alimentar o Sistema Web disponibilizado pelo CONIMS e realizar nesse o lançamento da produção de atendimentos no período do faturamento, sendo que só serão pagos se estiverem registrados no sistema.
- 5.3.** O CONIMS disponibilizará treinamento para utilização do sistema de acordo com a

necessidade.

**5.4.** A emissão de Solicitação de Procedimentos/Retornos/Exames, deverá ser impreterivelmente através do sistema, não sendo aceitável de forma manuscrita.

## **CLÁUSULA SEXTA - DA FORMA E PRAZO DAS ALTERAÇÕES**

**6.1.** As alterações contratuais serão formalizadas por meio de termos aditivos e ou apostilamento, conforme o caso mediante requerimento escrito, devidamente instruído, enviado ao e-mail [credenciamento@conims.com.br](mailto:credenciamento@conims.com.br), das seguintes formas:

### **6.2. Para inclusão/exclusão de profissionais especialistas:**

**6.2.1.** Apresentação de Termo de Inclusão de Profissional (Anexo II), acompanhado dos documentos elencados no item 8, sob pena de indeferimento.

### **6.3. Para inclusão/exclusão dos demais exames e procedimentos:**

**6.3.1.** Apresentação de Termo de Inclusão de Profissional (Anexo II), acompanhado dos documentos elencados no item 8, sob pena de indeferimento.

### **6.4. Para as demais alterações contratuais:**

**6.4.1.** Apresentação do Termo de Inclusão/Exclusão do Profissional (Anexo II), acompanhado de todos os documentos elencados no item 6, sob pena de indeferimento.

**6.4.2.** Para autorização de auxiliares

**6.4.3.** Os profissionais credenciados no atendimento nos Ambulatórios Médicos de Especialidades do Consórcio que necessitem de serviço auxiliar que pertença a sua própria equipe técnica deverão solicitar autorização, cuja anuência constitui ato discricionário do consórcio.

**6.4.4.** Em qualquer caso a análise da solicitação fica condicionada a apresentação de requerimento, acompanhado de cópia autenticada dos seguintes documentos: CTPS (Carteira de Trabalho e Previdência Social) ou contrato de prestação de serviço, no caso de profissional de saúde deveram apresentar também certificado de formação profissional na área e carteira de registro no órgão de classe.

**6.4.5.** A autorização de auxiliar não implica vínculo direto entre o auxiliar de empresa prestadora de serviço e o CONIMS, sendo que as obrigações sociais (registro em CTPS, pagamentos de salários, 13º salário, FGTS, férias, recolhimento dos encargos sociais sobre a remuneração e outros inerentes ao vínculo empregatício) decorrentes da contratação da referida pessoa trata-se de obrigação exclusiva da prestadora do serviço.

**6.5.** O **CONIMS tem o prazo de até 60 (sessenta) dias corridos**, contados do recebimento de **TODOS** os documentos necessários, para a elaboração do respectivo termo aditivo e ou apostilamento, ficando o prestador ciente que, em caso de exclusão de profissional/ exame, previstos neste edital, o mesmo deverá continuar a executar o serviço até formalização do respectivo termo aditivo e ou apostilamento.

**6.6.** O contratado é obrigado a aceitar, nas mesmas condições contratuais, os acréscimos

ou supressões que se fizerem necessários, até o limite de 25% (vinte e cinco por cento) do valor inicial atualizado do contrato.

### **CLÁUSULA SÉTIMA – OBRIGAÇÕES DA CONTRATANTE**

**7.1.** Efetuar o pagamento a Contratada do valor correspondente à execução do objeto, no prazo, forma e condições estabelecidos no presente Contrato e no Termo de Referência.

**7.2.** Comunicar a contratada qualquer irregularidade constatada na execução dos serviços, exigindo que a mesma tome as providências necessárias para sanar os problemas.

**7.3.** Acompanhar e fiscalizar a execução do contrato e o cumprimento das obrigações pelo Contratado.

**7.4.** Exigir o cumprimento de todas as obrigações assumidas pelo Contratado, de acordo com o contrato e seus anexos.

**7.5.** Prestar as informações e os esclarecimentos a contratada necessária ao cumprimento dos serviços.

**7.6.** A Administração não responderá por quaisquer compromissos assumidos pelo Contratado com terceiros, ainda que vinculados à execução do contrato, bem como por qualquer dano causado a terceiros em decorrência de ato do Contratado, de seus empregados, prepostos ou subordinados.

### **CLÁUSULA OITAVA – OBRIGAÇÕES DA CONTRATADA**

**8.1.** O Contratado deve cumprir todas as obrigações constantes deste Contrato, do edital e seus anexos, assumindo como exclusivamente seus os riscos e as despesas decorrentes da boa e perfeita execução do objeto.

**8.2.** Prestar os serviços na forma ajustada, atendendo às diretrizes emanadas do responsável competente da contratante, no tocante à organização e realização dos serviços em causa, cumprindo as normas e protocolos de atendimento do CONIMS, principalmente o que tange o cumprimento dos horários.

**8.3.** Atender os pacientes com dignidade e respeito, de modo universal e igualitário, mantendo a qualidade na prestação de serviços.

**8.4.** Permitir fiscalização pelo CONTRATANTE, nos serviços contratados, independente de agendamento prévio.

**8.5.** Providenciar a imediata correção das divergências apontadas pela CONTRATANTE quanto à execução dos serviços contratados.

**8.6.** Atender aos encargos trabalhistas, previdenciários, fiscais decorrentes da execução do presente Contrato.

**8.7.** Prestar todo esclarecimento ou informação solicitada pelo Contratante ou por seus

prepostos, garantindo-lhes o acesso, a qualquer tempo, ao local dos trabalhos, bem como aos documentos relativos à execução do empreendimento.

#### **CLÁUSULA NONA - OBRIGAÇÕES PERTINENTES À LGPD**

**9.1.** As partes deverão cumprir a Lei nº 13.709, de 14 de agosto de 2018 (LGPD), quanto a todos os dados pessoais a que tenham acesso em razão do certame ou do contrato administrativo que eventualmente venha a ser firmado, a partir da apresentação da proposta no procedimento de contratação, independentemente de declaração ou de aceitação expressa.

**9.2.** Os dados obtidos somente poderão ser utilizados para as finalidades que justificaram seu acesso e de acordo com a boa-fé e com os princípios do art. 6º da LGPD.

**9.3.** É dever do contratado orientar e treinar seus empregados sobre os deveres, requisitos e responsabilidades decorrentes da LGPD.

#### **CLÁUSULA DÉCIMA – DA SUBCONTRATAÇÃO**

**10.1.** O Contrato de prestação de serviços não poderá ser objeto de cessão, transferência, subcontratação no todo ou em parte, não podendo a Contratada se valer deste para vincular terceiros à presente contratação, sob pena de imediata rescisão/descredenciamento e aplicação das sanções previstas no presente instrumento.

#### **CLÁUSULA DÉCIMA PRIMEIRA – DOTAÇÃO ORÇAMENTARIA**

**11.1.** As despesas geradas em função do objeto ocorrerão por conta da dotação orçamentária 02.001.10.302.0002.2.002.3.3.90.39.00.00.00.00 – fonte 076.

#### **CLÁUSULA DÉCIMA SEGUNDA – FATURAMENTO**

**12.1.** O Contratante informará à Contratada, através de capacitação/protocolos, sobre o envio e comprovação da execução dos serviços.

**12.2.** Os serviços de exames/procedimentos efetivamente prestados pela Contratada, corresponderá ao fechamento da produção no Sistema que estiver com lançamento concluídos no prontuário eletrônico.

**12.3.** Constatados erros ou divergências nos lançamentos, o Contratante deverá notificar, de forma escrita e fundamentada o contratado, para fins de análise e verificação, e, sendo o caso, inclusão para pagamento na fatura seguinte, ou rejeitado mediante comunicação escrita à Contratada.

**12.4.** Glosar procedimentos realizados que tenham insuficiência de informações ou apresentem indício de irregularidade;

**12.5.** Após o recebimento das guias, o Setor de Controladoria e Execução fará a análise da produção e encaminhará para pagamento.

### **CLÁUSULA DÉCIMA TERCEIRA - EMISSÃO DA NOTA FISCAL DE PRESTAÇÃO DE SERVIÇOS**

**13.1.** A Nota Fiscal deverá ser emitida conforme o relatório de fechamento do faturamento disponibilizado pelo CONIMS, através da ÁREA DO PRESTADOR no site do consórcio [www.conims.com.br](http://www.conims.com.br), detalhando a quantidade, os itens/procedimentos e os valores executados em conformidade com o objeto contratado.

**13.2.** Deverá ser cadastrado o e-mail: [contabilidade@conims.com.br](mailto:contabilidade@conims.com.br) para envio automático da NFS-e no ato de sua emissão.

**13.3.** Havendo erro no documento de cobrança ou outra circunstância que impeça a liquidação da despesa, o pagamento ficará sobrestado até que a Contratada providencie as medidas saneadoras necessárias, o que não acarretará, neste caso, quaisquer ônus à Contratante.

### **CLÁUSULA DÉCIMA QUARTA - VENCIMENTO E PAGAMENTO**

**14.1.** O vencimento se dará até o dia 30 do mês posterior à data do aceite definitivo da Nota Fiscal, o pagamento será realizado em moeda corrente nacional, através de crédito, DOC ou TED na conta corrente pessoa jurídica no mesmo CNPJ contratado.

**14.1.1. No decorrer do processo, caso seja necessária alteração de banco, agência e/ou conta corrente deverá ser solicitado através de Ofício ao Setor de Tesouraria deste CONIMS.**

**14.2.** O pagamento não será realizado através de boleto bancário.

**14.3.** Não poderá ser cobrado qualquer tipo de despesa senão única e exclusivamente o valor dos serviços prestados e faturados.

**14.4.** Quando inadimplente o CONIMS, o pagamento será monetariamente atualizado, a partir do seu vencimento e até o de sua liquidação, segundo os mesmos critérios adotados para a atualização de obrigações tributárias da entidade, de acordo com o IPCA acumulado no período, e juros moratórios, à razão de 0,5% (meio por cento) ao mês, calculados "pro rata tempore" em relação ao atraso verificado vigente na data de seu pagamento. Mediante aplicação das seguintes fórmulas:

$$I = (TX / 100) / 365$$

$$EM = I \times N \times VP$$

*Onde:*

*I = Índice de atualização financeira;*

*TX = Percentual da taxa de juros de mora anual;*

*EM = Encargos moratórios;*

*N = N. de dias entre a data prevista para pagamento e a do efetivo pagamento;*

*VP = Valor da parcela em atraso.*

**14.5.** Em caso de Processo Administrativo de apuração de Responsabilidade, o CONIMS

poderá deduzir o valor de multas impostas ao Contratado do saldo a pagar.

**14.6.** O contratado que deixar de apresentar ou apresentar Certidão de Regularidade do FGTS - CRF, de Débitos Relativos a Créditos Tributários Federais e à Dívida Ativa da União e Negativa de Débitos Trabalhistas - CNDT, indicativa de pendência, será notificado para regularização, sob pena de bloqueio de serviços, ressalvado o direito ao pagamento dos já prestados.

#### **CLÁUSULA DÉCIMA QUINTA – DA VIGÊNCIA E PRORROGAÇÃO**

**15.1.** O prazo de vigência da contratação é de 12 (doze) meses contados a partir de 14 agosto de 2023, prorrogável por até 10 anos, na forma dos artigos 106 e 107 da Lei nº 14.133, de 2021.

**15.2.** A prorrogação de que trata este item é condicionada ao ateste, pela autoridade competente, de que as condições e os preços permanecem vantajosos para a Administração, permitida a negociação com o contratado.

#### **CLÁUSULA DÉCIMA SEXTA – REAJUSTE**

**16.1.** Os valores dos serviços do referido credenciamento poderão ser revisados a qualquer tempo, mediante prévia aprovação na Assembleia Geral deste Consórcio.

#### **CLÁUSULA DÉCIMA SÉTIMA – INFRAÇÕES E SANÇÕES ADMINISTRATIVAS**

**17.1.** Comete infração administrativa, nos termos da [Lei nº 14.133, de 2021](#), o contratado que:

- a) Der causa à inexecução parcial do contrato;
- b) Der causa à inexecução parcial do contrato que cause grave dano à Administração ou ao funcionamento dos serviços públicos ou ao interesse coletivo;
- c) Der causa à inexecução total do contrato;
- d) Ensejar o retardamento da execução ou da entrega do objeto da contratação sem motivo justificado;
- e) Apresentar documentação falsa ou prestar declaração falsa durante a execução do contrato;
- f) Praticar ato fraudulento na execução do contrato;
- g) Comportar-se de modo inidôneo ou cometer fraude de qualquer natureza;
- h) Praticar ato lesivo previsto no art. 5º da Lei nº 12.846, de 1º de agosto de 2013.

**17.2.** Serão aplicadas ao contratado que incorrer nas infrações acima descritas as seguintes sanções:

- a) **Advertência**, quando o contratado der causa à inexecução parcial do contrato, sempre que não se justificar a imposição de penalidade mais grave
- b) **Impedimento de licitar e contratar**, quando praticadas as condutas descritas nas

alíneas "b", "c" e "d" do subitem acima deste Contrato, sempre que não se justificar a imposição de penalidade mais grave;

c) **Declaração de inidoneidade para licitar e contratar**, quando praticadas as condutas descritas nas alíneas "e", "f", "g" e "h" do subitem acima deste Contrato, bem como nas alíneas "b", "c" e "d", que justifiquem a imposição de penalidade mais grave;

d) **Multa:**

(1) Moratória de 0,5% (cinco décimos por cento) por dia de atraso injustificado sobre o valor da parcela inadimplida, até o limite de 30 (trinta) dias;

*a. O atraso superior a 31 dias autoriza a Administração a promover a extinção do contrato por descumprimento ou cumprimento irregular de suas cláusulas.*

(2) Compensatória de 10 % (dez por cento) sobre o valor total do contrato, no caso de inexecução total do objeto.

**17.3.** A aplicação das sanções previstas neste Contrato não exclui, em hipótese alguma, a obrigação de reparação integral do dano causado ao Contratante.

**17.4.** Todas as sanções previstas neste Contrato poderão ser aplicadas cumulativamente com a multa.

**17.5.** Antes da aplicação da multa, será facultada a defesa do interessado no prazo de 15 (quinze) dias úteis, contado da data de sua intimação, em processo administrativo próprio.

**17.6.** Se a multa aplicada e as indenizações cabíveis forem superiores ao valor do pagamento eventualmente devido pelo Contratante ao Contratado, além da perda desse valor, a diferença será cobrada judicialmente, se inerte o Contratado no seu recolhimento administrativo, no prazo máximo de 30 (trinta) a contar da data do recebimento da comunicação enviada pelo CONIMS.

**17.7.** A aplicação das sanções realizar-se-á em processo administrativo que assegure o contraditório e a ampla defesa ao Contratado, observando-se o procedimento previsto em Resolução própria desse CONIMS.

**17.8.** Na aplicação das sanções serão considerados:

a) A natureza e a gravidade da infração cometida;

b) As peculiaridades do caso concreto;

c) As circunstâncias agravantes ou atenuantes;

d) Os danos que dela provierem para o Contratante;

e) A implantação ou o aperfeiçoamento de programa de integridade, conforme normas e orientações dos órgãos de controle.

**17.9.** A personalidade jurídica do Contratado poderá ser desconsiderada sempre que utilizada com abuso do direito para facilitar, encobrir ou dissimular a prática dos atos ilícitos previstos neste Contrato ou para provocar confusão patrimonial, e, nesse caso, todos os efeitos das sanções aplicadas à pessoa jurídica serão estendidos aos seus



administradores e sócios com poderes de administração, à pessoa jurídica sucessora ou à empresa do mesmo ramo com relação de coligação ou controle, de fato ou de direito, com o Contratado, observados, em todos os casos, o contraditório, a ampla defesa e a obrigatoriedade de análise jurídica prévia.

**17.10.** O CONIMS deverá, no prazo máximo 15 (quinze) dias úteis, contado da data de aplicação da sanção, informar e manter atualizados os dados relativos às sanções por ela aplicadas, para fins de publicidade no Cadastro Nacional de Empresas Inidôneas e Suspensas (Ceis) e no Cadastro Nacional de Empresas Punidas (Cnep), instituídos no âmbito do Poder Executivo Federal.

**17.11.** As sanções de impedimento de licitar e contratar e declaração de inidoneidade para licitar ou contratar são passíveis de reabilitação na forma do Regulamento.

## **CLÁUSULA DÉCIMA OITAVA – RESCISÃO/EXTINÇÃO CONTRATUAL**

**18.1.** O contrato se extingue quando vencido o prazo nele estipulado, independentemente de terem sido cumpridas ou não as obrigações de ambas as partes contraentes.

**18.2.** O contrato pode ser extinto antes do prazo nele fixado, sem ônus para o contratante, quando esta não dispuser de créditos orçamentários para sua continuidade ou quando entender que o contrato não mais lhe oferece vantagem.

**18.2.1.** A extinção nesta hipótese ocorrerá na próxima data de aniversário do contrato, desde que haja a notificação do contratado pelo contratante nesse sentido com pelo menos 2 (dois) meses de antecedência desse dia.

**18.2.2.** Caso a notificação da não-continuidade do contrato de que trata este subitem ocorra com menos de 2 (dois) meses da data de aniversário, a extinção contratual ocorrerá após 2 (dois) meses da data da comunicação.

**18.2.3.** Para efetuar a rescisão/descredenciamento a contratada deverá enviar solicitação formal de descredenciamento via e-mail, com um prazo de antecedência de 60 (sessenta) dias.

**18.3.** O contrato pode ser extinto antes de cumpridas as obrigações nele estipuladas, ou antes do prazo nele fixado, por algum dos seguintes motivos, assegurados o contraditório e a ampla defesa:

**18.3.1.** Por iniciativa do CONIMS:

- a) não cumprimento ou cumprimento irregular de normas editalícias ou de cláusulas contratuais, de especificações ou de prazos;
- b) desatendimento das determinações regulares emitidas pela autoridade designada para acompanhar e fiscalizar sua execução ou por autoridade superior;
- c) alteração social ou modificação da finalidade ou da estrutura da empresa que restrinja sua capacidade de concluir o contrato;

- d) decretação de falência ou dissolução da sociedade;
- e) caso fortuito ou força maior, regularmente comprovados, impeditivos da execução do contrato;
- f) razões de interesse público, justificadas pelo Presidente do CONIMS;
- g) não cumprimento das obrigações relativas à reserva de cargos prevista em lei, bem como em outras normas específicas, para pessoa com deficiência, para reabilitado da Previdência Social ou para aprendiz.

**18.3.2.** Por iniciativa do Contratado:

- a) suspensão de execução do contrato, por ordem escrita do CONIMS, por prazo superior a 3 (três) meses e para o qual o Contratado não tenha dado causa;
- b) repetidas suspensões que totalizem 90 (noventa) dias úteis, para as quais o Contratado não tenha dado causa;
- c) atraso superior a 2 (dois) meses, contado da emissão da nota fiscal, dos pagamentos ou de parcelas de pagamentos devidos pelo CONIMS;

**18.3.3.** Por acordo entre as partes, precedida de autorização escrita e fundamentada do Presidente do CONIMS e reduzidas a termo no respectivo processo.

## **CLÁUSULA NONA – AÇÕES JUDICIAIS**

**19.1.** Qualquer ação judicial contra a Contratante oriunda de serviços prestados pela Contratada, ou mesmo que venha a Contratante compor a lixeira, será de exclusiva responsabilidade da Contratada, a qual arcará com todas as despesas de qualquer natureza que do ato resultar, ressarcindo à Contratante todo e qualquer valor que for obrigada a desembolsar em razão dessas ações judiciais, extrajudiciais ou reclamações administrativas.

## **CLÁUSULA VIGÉSIMA – FORO**

**20.1.** Para resolver os conflitos e dirimir dúvidas oriundas do presente instrumento, as partes elegem o Foro privilegiado da Comarca de Pato Branco - PR.

E por assim estarem justos e acordados, assinam o presente instrumento as partes e duas testemunhas, para que surtam seus efeitos legais.

Vinculam esta contratação, independentemente de transcrição:

- a) O Edital, Termo de Referência e anexos do Chamamento Público nº 001/2023;
- b) O requerimento de inscrição do credenciante;
- c) Eventuais anexos dos documentos supracitados.

Pato Branco/PR, 08 de agosto de 2023.

**LARISSA MARTINELLI DULLIUS**

Contratada

**PAULO HORN**

Contratante

Testemunhas:

**LHUANNA G. VARDANEGA PERICO**

CPF: 079.734.929-41

**RAFAEL DAVI R. DE QUEIROZ**

CPF: 017.866.461-88

**ANEXO I**

**ESPECIFICAÇÕES E DESCRITIVOS DO OBJETO**

<b>CÓDIGO</b>	<b>PROCEDIMENTOS E DIAGNOSE</b>	<b>VALOR UNI</b>	<b>QTDE ANUAL</b>	<b>TOTAL</b>
02.02.01.001-5	MÉDICO REUMATOLOGISTA (CBO 225136) R\$ 96,00	R\$ 96,00	700	R\$ 67.200,00
<b>VALOR TOTAL CONTRATADO</b>			<b>R\$ 67.200,00</b>	

**Assinantes**

---

**Veracidade do documento**

Documento assinado digitalmente.  
Verifique a veracidade utilizando o QR Code ao lado ou acesse o site **verificador-assinaturas.plataforma.betha.cloud** e insira o código abaixo:

**Y61****WKN****2PZ****1XO**